朝鮮日報
二十二日夕刊八面
編輯兼發行人 林景來
印刷人 朴昌根
京城府堅志洞三十二番地 發行所 朝鮮日報社
代表電話光化門二三〇〇番
振替口座京城五八六七八番

# 岐路에 直面한 國聯
## 日本主張容納하면 中國이 反對
## 十五條五項適用은 日本이 反對
## 再開後形勢重大化乎

【東京廿二日發電】 國際聯盟의 和協委員會案에 關하야 日本政府는 委員會의 任務滿限問題에 對하야는 決裂을 賭하여서도 讓步할수 업다고하고 잇스며 萬若聯盟이 日本의 主張을 容納하면 中國側은 猛烈히 反對할것이 明白한데 아무래로 가면 聯盟은 規約第十五條第三項에 依한 和協을 斷念하고 同條第四項에 依하야 總會의 過半數로써 聯盟으로써의 勸告를 表明하는 一方的 報告書를 公示하고 當該國에게 輿論壓迫을 加하는 方法을 取하게 될지도 모른다 一月十六日 再開後의 形勢는 極히 注目할것인바 右에 對하야 外務當局의 一部는 이러케 생각하고 잇다

滿洲國承認及直接交涉의 日本主張은 如何한 壓迫에 對하야도 讓步할수 업는 것은 帝國政府의 根本原則이니 聯盟의 態度가 變更되지 안는 限 日本國對聯盟새이가 圓滿하게 될수 업다 萬若聯盟이 十五條四項을 適用할여고하면 그대로 내버려두는것이 조타 聯盟이 如何한 一方的 報告를 公表한건 日本은 受諾못한다고 내버처면 그만이다 새로운 戰鬪狀態에 들어가지 안는 聯盟은 그 以上의 處置를 講求치 못할것이니 聯盟은 이만한 程度로 問題에서 손을 씻고 말게 될것이다

# 杉村國聯事務次長
## 日本修正案强調
### 讓步안하면 日本은 脫退의 길밧게 他道가 업다고 力說

【제네바二十一日發電】 聯盟事務次長 杉村陽太郞氏는 廿一日午前十時半 드라몬드事務總長을 訪問하고 十九個國委員會의 決議案에 對한 日本의 修正案에 關하야 東京政府가 其後에 보낸 詳細한 說明書全部를 傳達하고 結局聯盟이 讓步하야 修正案대로 承認하던가 또는 日本이 聯盟을 脫退하던가 두가지中에 하나를 取할수 밧게 別道가 업는것으로 하야 日本과 聯盟뿐아니라 極東平和 世界平和를 爲하야 努力을 繼續하기를 希望한다고 述하엿는데 드라몬드事務總長은 最後의 岐路에 선것을 自覺하고 沈痛한 容貌로 熟考를 約束하고 正式會見은 못햇나 問題의 重點은 다음 세가지 三項目에 잇는데 여기 對한 贊否의 態度는 一月中에는 大綱決定될터인데 萬若聯盟이 讓步하게되면 그後는 技術的折衝이 繼續될것이고 會議의 大勢는 來春初에 이 點에 對하야 聯盟과 어떠한 態度를 取하는것으로 決定될 模樣이다

一、決議案第四項의 和協委員會의 任務는 兩當事國間의 商議開始를 容易케하는것을 目的으로 하게하고 그 努力의 基礎는 릿톤報告中第七、第八項除한것으로 하되 그것도 現實과 一致하는것만이라는 條件付로 할것

一、第二決議案의 調査團에 對한 感謝決議中 『公平한 業績』이라고 한것을 『努力한 業績』이라고 고칠것

一、起草委員會作成의 理由書中 잇는 滿洲의 現政體否認의 語를 避할것

# 戰債委員會復活을
# 米國議會에 勸告
## 次期大統領『루ー』氏에게 內示
## 『후』大統領敎書發表

【華盛頓二十日發電】 歐洲各國의 對米戰債問題는 英、伊、其他의 支拂과 佛國其他의 債務不履行等으로 漸次複雜化하여 가는中인데 『후ー버ー』大統領은 十二月十五日에 支拂할것을 支拂한 英國以下의 各國과 戰債問題와의 審議를 再開하기 爲하야 戰債委員會를 復活식혀 그 委員에는 財政專門家와 其外로 오는 世界經濟會議代表의 一部와 『케비넷』의 一般軍縮會議關係者들을 加하야 戰債問題 世界經濟會議와 軍縮問題와의 相互關係를 一層有機的으로 하랴는 計劃을 樹立하고 또 이와가튼 外交政策의 維持를 確保하기 爲하야 이 案을 次期大統領當選者 『루ー즈벨트』氏에게 提出하야 委員會等에 對하야 內示할 터이다 따라서 從來議會方面의 反對에 鑑하야 大統領은 十九日議會에 對하야 特別敎書를 보내여 이 計劃의 承認採擇을 勸告하는 바 잇섯는데 그 敎書의 內容은 如左하다

### 敎書內容

戰債委員會의 復活에 對하야는 아직 議會의 協贊을 得하지 못하얏슴으로 余는 議會와 獨立으로 米國에 對하야 戰債支拂을 不意안한 諸國間에 거듭 戰債問題를 討議할 機關을 設置할 必要에 切迫되엿다 그런데 戰債問題와 世界經濟會議와 一般軍縮會議는 相關聯시힐 必要가 잇서 余는 近近 戰債委員會의 委員의 任命을 함에 當하야 그 一部를 來年에 開會될 世界經濟會議代表가 되게하고 또 한便으로 現在軍縮會議에 關係하는 이 中에서도 任命할여는 것이다 元體 如何한 結論이라도 議會의 協贊을 經할 必要가 잇다 余는 從來 嚴次 適當한 方法업시는 戰債의 滅額乃至減額을 하지안케한다는 意見을 闡明하엿나 이 見解는 지금도 다름이 업다는 것을 여기에 다시 證明한다 余는 戰債問題委員會를 다시 設置함에 對하야 欲然히 이것을 承認할것을 言明한다

# 보라ー氏가 贊同
## 即時議會召集을 提議

【華盛頓二十日發電】 上院外交委員長 『월리암·보라ー』氏는 『후ー버ー』大統領이 今日議會에 보낸 特別敎書中의 戰債問題와 軍縮問題及世界經濟會議와 相互關聯식히여 再檢討를 함에 當하야 새로히 戰債委員會를 任命할것이라는 提議에 對하야 即時 贊同하고 世界經濟會議及戰債會議를 招集하자고 提議하엿다

# 十九國委員會의
# 代理議長聲明

【제네바廿日發電】 十九國委員會議長代理 『휘ー벨』氏는 會議散會後 左의 聲明書를 發表하엿다

一、決議案及理由書에 關한 兩當事國과의 交涉은 本質的으로 長時間을 要하고 그뿐아니라 極東과의 電報往復에도 時間이 걸리나 可及的 聯盟規約의 期限制度를 尊重할

一、日中紛爭問題는 聯盟自體에 뿐아니라 非加盟國外저에도 關係되고 國際協調의 根本原則에 까지 影響되는 이 外에 全努力을 不惜할것으로 約束함

一、現在起草委員會의 決議案에 對하야 當事國의 意見의 大差異가 잇스나 兩當事國의 意見이 漸次接近할 것을 確信함

右의 失敗를 避하기 위하야 調停과 交涉이 必要하다 이러한 外에 十九國委員會는 當事國과 會談할것과 關係各國의 解決法考慮를 爲한 時間을 許할것을 決定하엿다 來年一月十六日보다 늣게되지 안을 다음 會議外지에는 兩當事者가 調停을 不可能하게 하지안흠만한 方法을 考慮할것을 期待한다

# 日中問題再上演한
# 國際聯盟舞臺
## 今回閉幕外지의 經過

◇……滿洲問題를 싸고도는 주네ー브의 外交戰은 世界大戰以後의 最大國際問題로써 그 經過는 世界의 視聽을 集中하고 잇스나 滿洲現政權不承認을 基調로 한 十二月十五日의 五國起草委員會의 決議案及理由書는 日本의 修正案要求로 그 解決은 來年으로 넘어갈 形勢이다

◇……去十一月十五日開催의 第六十九回聯盟理事會는 松岡日本全權과 顧維鈞의 雄辯을 全世界에 紹介하얏슬 뿐으로 아모 收穫도 업시 十一月二十八日에 一切의 問題를 十二月六日부터 開催하는 聯盟臨時總會에 넘겨버렷다 그러나 事件을 總會에 넘겻다는 것은 確實히 大國들의 失敗엿다 總會는 小國의 天下엿다 果然 理事會에서 英佛側大國의 제아주 底子取扱을 밧은 西班牙代表마다리가氏等을 先頭로 한 小國側은 六日總會開幕과 同時에 策謀를 始作하야 七日의 總會에는 임의 二個의 決議案을 提出하얏다 第一의 決議案은 스페인 체코 愛蘭、瑞典四國의 提出決議案으로 (一)滿洲事變에서의 日本軍의 自衛權의 否認 (二)滿洲國의 不承認 (三)和協委員會를 設置하고 米露兩國을 招請하라는 內容을 가진것 第二의 決議案은 瑞西체코兩國의 提出한것으로 滿洲問題審議를 十九國委員會로서 解決策을 作成하야 될수 잇는대로 速히 總會에 提出하기를 要求하는 것이다 이 두 決議案은 二十一日聯盟會議開催以來 論議戰以外에는 그리 큰 물지짐을 보이지안은 주네ー브에 一大波瀾을 捲起하얏다 結局서야 몬英外相의 老練한 盤旋으로써 總會는 이 兩決議案에 對하야 何等의 表決을 行하지안코 우이ー만스議長의 宣言中에 第二次議案을 집어너허서 總會討議의 一切의 問題를 一括하야 十二日부터 開催하는것을 宣言하고 總會의 幕을 닷엇다

◇……이리하야 聯盟은 滿洲問題에 對하야 徹底的으로 無能한것을 暴露함에 이르럿는데 이 醜態에는 聯盟에 秋波를 보이여 不安한 策動을 하든 中國外지 厭症을 내여 聯盟은 依賴할수 업다는듯시 十二月十二日 十九國委員會의 開會當日에 突然露中國交回復을 發表하야 全世界를 놀라게 하얏다

◇……十二日開催의 十九國委員會에서는 即時 英、佛、瑞西、체코、西의 五國代表도써 成立된 五國起草委員會를 任命하야 決議案의 起草에 着手하얏다 同委員會는 十五日 起草를 마치고 이것을 日中兩國에 提出하얏다 그런데 이 決議案은 去七日의 臨時總會에 提出된 例의 四國決議案의 再湯으로 어데외지든지 日本에 不利한 것이엿다

◇……엇더튼 聯盟은 임의 滿洲問題에 對한 最終的解決의 無能을 切切히 認識하기 始作한것 갓다 그러나 世界平和의 總本營임을 自處하고 五十七個國을 網羅하야 그 全能力을 다하야서 解決의 局面을 擔當해온 聯盟이 그리 쉽사리 降服할리도 업다 거기에는 聯盟一流의 가장 得意로 하는 리레ー式 『責任轉嫁術』을 發揮하야 巧妙한 遷延策을 꾀하면서 아모 實質的인 審議도 하지 아니하다가 適當한 때를 엿보아 滿洲問題와 손을 떼는것과 갓치하야 結局 日中直接交涉에로 익그러나가 보다가 또 明春이나 되면 機會를 보아 새策謀를 꿈여 보려는 것이 아닌가고 觀測된다

# 『싼듸』를 백인映畵上映을
# 印度政廳이 嚴禁
## 反英氣勢再次鬱然

【봄베이發電】 印度政廳은 『마하트마·간듸』가 指導하는 印度國民運動을 抑壓하기 위하야 『간듸』를 撮影한 活動寫眞演出을 全部禁止하는 嚴重한 訓令을 布告하엿다 이 印度政廳의 苛酷한 統治方針에 對하야 印度人民의 激憤한 反抗心을 아르키고 이로 因하야 印度의 反英氣勢는 더욱 鬱然하게 勃興할 形勢가 잇다고 觀測된다

# 트로츠키氏
## 土耳其에 歸還
### 旅行記를 著述中

【이스탄불發電】 露西亞의 放逐革命客 레온·트로츠키氏는 歐洲旅行을 마치고 十二月十二日에 伊太利船 『애드리아』로 土耳其에 歸還하엿다 트氏는 그를 往訪한 記者에게 對하야 土耳其歸還의 歡迎을 바든것과 이번 與閑한 旅行記를 쓰겟다고 感決이 말하엿다 트氏가 露西亞에서 放逐된以後 入國拒絶로 外國旅行은 못하고 잇는데 이번 丁抹旅行이 放逐以後 처음 外國旅行이라 한다

# 露西亞共產黨
# 內部大廓淸斷行
## 不純黨員及反對派除去하고
## 스타린政策强化코저

스탈린氏에 依하야 領導되는 露西亞共產黨中央執行委員會에서는 全國共產黨員의 『치스카』ー黨員肅淸이 意味니 黨員資格의 嚴密한 再審査檢討를 行하는 것이다ー를 施行할것을 發表하얏는데 同치스카는 一九三三年一月一日에 始作되야 치스카期間中은 新黨員의 加入은 一切此를 밧지안키로 되엿다 그前의 例에 비초여 보면 全國黨員의 約二十五乃至 三〇%는 黨籍에서 除去케 될것과 가치 觀測되는데 現在露國共產黨員의 總數는 約二百萬으로 今此의 이 決定은 스탈린氏의 政策을 實行하야 나가는 重大한 決意의 反映으로서 모든 重要한 國家的 問題를 解決하기 爲하야 黨內不純分子 및 트로츠키, 지노비에프氏等의 反스타린系에 가운 黨員들을 除去하려는 意圖에서 出한것으로 觀測되나

【海外漫畫】 客曰 마네커는 누구냐? 代表(힌덴불크)曰 아즉 마네커는 누가될는지 作定이업소 마네커오피스에서 덥비는군들이 힛트러·슐라이헬等을 가르킨것이니 파펜辭職後 한참後 獨內閣이 決定못되든 一個月間을 諷刺한것이다 伯林베르리나타게부랏트轉載

# 佛國新內閣은
# 日本側에 不利
## 協調的態度期待難

【제네바二十日發電】 決議案의 成行이 重大視될 이 때 大國側의 一方의 首班格인 에리오氏의 佛國內閣이 崩壞되고 새로 붕쿠르內閣이 組織된것은 至極히 注目되는바 先般에 에리오氏와 松岡代表와의 會見에 잇서서 에리오氏는 日本이 佛國軍縮案을 支持하면 佛國은 滿洲問題에 잇서서 日本을 支持하겟다 함에 對하야 松岡代表는 一蹴하얏다고 傳言되는데 이번 새로된 內閣은 左黨으로 超然便일것이므로 英佛協調에 依하야 되던사이 英國과 協調的이던 佛國이 從來와 가티 決議案에 對하야 日本을 支持하지 아니할뿐 한 憂慮가 發生하게 되엿다 一方 제네바에는 佛代表를 民伊太利代表 아로이지氏 체코代表 베네쉬氏 白耳義代表 이만스氏 西班牙代表 마다리아가氏等의 重要人物은 一人도 업서 日本代表部는 交涉할 相對者가 업서 困難한 處地에 떠러지게 되엿고 또 松平大使는 倫敦에 歸任하야 사이몬英外相과 交涉하게 되엿고 또 松岡代表는 二十日부터 크리스마스旅行에 나갈 豫定으로 準備를 整頓하얏스며 來春一月末에 제네바에 再來할 豫定이다

# 松岡代表聲明
## 內外記者團에

【제네바廿日發電】 本年의 會議終末에 際하야 松岡代表는 內外記者團에 左와 如한 聲明을 發하얏다

日本代表는 十九國委員會議長 『이ー먼스』氏의 發한 本日의 宣言及右委員會가 審議中인 非常히 特殊한 性質을 帶한 複雜한 問題에 就하야 眞實로 建設的인 解決에 進行하려고 決定하얏슴에 依하야 暗示되는 誠意잇는 希望에 對하야는 價値를 認하는 者이다 日本代表部는 右問題를 가장 寬大한 時에 國際組織의 見地에서 重大意義를 有한것으로 自覺하고 잇다 此事實이야말로 日本代表部가 제네바에서 目下의 日本의 權利를 確保하면서 極東의 平和와 秩序를 堅固하게하고 또 聯盟의 平和事業을 强化하려고 努力하고 잇는 理由이다 그럼으로 日本은 早急無思慮한 規約適用으로서 聯盟自身의 位置를 傷케할것을 恒常避하려고 하야 왓다 日本代表部는 此精神으로 明朗한 解決에 向하야 協同의 努力을 繼續하려는 希望이 잇슴을 斷言한다

# 議會開設의 前提로
# 國民參政會招集
## 過度期辨法으로 明年부터 實施
## 三中全體會議決議

【上海發電】 十九日三中全會에 附議決定된 國民參政會案은 以前에 洛陽에서 開催된 國難會議에서 그 原則을 通過하엿고 條例起草委員도 選定되엇든데 今回에 決議에 依하야 明年中에는 招集케 될것이오 그 條例도 四個月內에 決定하기로 되엇다 本案은 汪兆銘도 贊成하고 잇는데 中國의 所謂 訓政時期에서 民主政治로 넘어가는 過渡期의 辨法인데 議會開設의 前提로 볼수 잇는것이다 當分間은 人民을 代表하야 意見을 中央에 擧하는것을 原則으로 하나 中央黨部와 政府의 사이에서 問題解決이 不能한 境遇에는 參政會가 討議決定할 權能을 가지게 하고 그 代表는 各地方에서 選擧되며 그中에서 三分의 一比例로 中央이 指名하야 決定하게 될것이다

# 巴里安南間
## 長距離飛行家
## 希臘에 不時着陸

【아데네二十日發電】 佛國飛行家 『두네ー르레ー』氏는 巴里 『사이군』間長距離飛行을 하든 途中 濃霧와 風雨로 因하야 『아데네』의 西方百五十哩의 地點에 不時着하엿는데 機體를 修理後 飛行을 繼續할터이라 한다

【아데네廿日發電】 巴里西貢間長距離飛行의 途中 『에그리논』에 不時着陸한 佛國飛行家 『르리뿔』氏는 二十日午前五時 當地到着하엿는바 다시 『붕누로』로 向하얏다

# 蘇炳文等一行
# 莫斯科에 到着
## 쏘베트政府委員等大歡迎
## 近日伯林으로 出發

【北平二十日發電】 當地中國側에 達한 莫斯科電報에 依하면 蘇炳文 張殿九等一行十餘名은 十六日 莫斯科에 到着하야 쏘베트政府各人民委員會 共產主義靑年團 千餘名의 熱烈한 歡迎을 밧고 即時中國大使館에 入하얏다 또 南京政府代表 莫德惠도 이미 伊太利로부터 歸着하야 蘇의 제네바行에 對하야 協議中인데 제네바의 顔惠慶 顧維鈞으로부터 促電이 잇슴으로 爲先 伯林으로 가서 汪精衛와 會見키로 되엇다

# 松岡代表
## 二十二日에 放送

【東京二十一日發電】 二十一日 『제네바』日本帝國代表部의 電報에 依하면 松岡代表部의 放送順序는 左와 如하다

二十二日午前七時一分부터 同十分外지 【國際聯盟에서의 日中問題그後의 經過】 日本帝國代表部事務官 橫山正幸氏

七時十分부터 三十分外지 【講演】 日本帝國代表部主席 松岡洋右氏

# 日本代表部에서
# 細目提出을 猶豫

【제네바二十日發電】 日本代表部는 十九日부터 二十日朝外지에 決議案對案에 關한 詳細한 意見을 東京政府로부터 逐次的으로 收受하고 잇는바 和協委員會의 任務에 關한 最重要點으로 折衝이 되기 前에 其他의 諸點에 對하야 細目을 提出함은 時期가 아니라는 見解로써 提出을 中止하엿다 가後에 十九國委員會閉幕後 交涉繼續責任者인 事務總長과 十九國委員會議長에게 提出에 對한 考慮를 하기로 되엿다

# 松島駐伊大使
## 信任狀捧呈

【羅馬二十一日發電】 松島新伊太利大使는 二十一日 信任狀을 捧呈하엿다

# 林巨正傳 (20)

洪命憙 作
安碩柱 畵

## 박유복 (二의八)

유복이가 들어오면서 나오는 대사도역시 이리향하고 나오는중이라 빨리걸어 아페가서서

『무슨 이즈신일이잇습니까』

하고 물으니 대사가 고개를 쓰덕이며

『내가 정신이 사나워저서』

하고 잠간 말을 멈치엇다가 다시

『자네를 줄것이 잇는데 이것네 지금 가질러 보냇스니 잠간만 기다리게』

하고 말하얏다 얼마뒤에 중하나가 피딱지에싼 물건을 색기로동여들고 나와서 바로유복이를 주엇다 부피도 잇고 무게도 상당하얏다 유복이가 물건을 추써 추썩하야보며

『이것이 무엇입니까』

하고 대사에게 물으니 가지고온중이 먼저

『상목(常木)다섯필이요』

하고 대답하고 대사는 그뒤에

『면례하는데 쓰라는 부조셈일세』

하고 유복이가 무슨말을하기도 전에 다시

『서울이란데가 시골과달려서 역군도 엇자면 사야할것이고 종가래나 괭이하나만 빌재도 세를내야할것이니 가지고가서 쓰게』

하고 말하얏다

유복이가 그무명다섯필을바더서 피딱지에싼채로 길량식자루우에 언저서 걸머지고칠장사에서 떠나왓다 칠장사서 서울이 이백십리란말을 듯고 유복이는 생각하기를 하루에는 대일수업고 이틀을사야할터인데 이틀길로는 흘가분하다고하얏더니 그날 점심전 점심뒤 두차례 소낙비에 길을만히빼앗기어 간신히 칠십리와서 잔 까닭에 남어지 일백사십리가 하루人길로 언간히벅차게되엇섯다 이튼날 유복이가 서울을 일직어니 며어보라고 새벽人길 이십리를 걸어서양지와서 아침먹고 다시칠십리걸고 다르내人재를 넘어올때 해는아직 노피잇섯다 유복이가재人마루에서 쌘하게 새원을나려다보며 굽이굽이돌아나려오는중에 한곱이를 잡어드니 사람들이앞에 쭉나섯다 그자들은 머리를 수건으로동이고손에간 몽둥이를 집흔것이 산양질의 모리人군 비슷하얏다 그자들이 사람은조금 수상해보이건만 유복이는 그머로지나 나려가라고 그자들 섯는곳으로갓가이 나아가니 그자둘 첫아프로나선자가 유복이를향하야

『이놈게섯거라』

하고호령하얏다 유복이는어히가업서서 걸음을 멈치고웃둑섯다

『너질머진것이무엇이냐』

『얼른대답못하느냐』

『무명하구 량식이다』 『그건물어 무어할나느냐』

『물어무어할나느냐 이놈봐라』

하고 압선자가 게먹으며 압선자 뒤선자가 일시에 몽둥이를 둘러메엿다

『그까지 작때기 가저구는데의집에가서 쥐人새기나 혼몰림시켜라 이자식들아』

유복이의 씨外스르는말을듯더니 압선자가

『이놈』

하고 뛰어들며 유복이의머리를 정면으로 나려첫다 유복이가 어더마젓더면 해골이 바서젓슬것이지만 유복이는바른손을 번개가티 처들어서몽둥이를 붓잡앗다 붓잡은몽둥이를 얼른 뫼숙여다가 왼손에 옴겨잡고 바른손을 비자마자 뒤선자의 몽둥이가 마치알맛게 들어왓다 유복이바른손에 그몽둥이도 붓잡혓다 그자들이 몽둥이를잡아채면유복이는손아귀에힘을들여눌르고그자들이 몽둥이를 잡아달이면유복이는 팔에 힘을올녀 쓸어드렷다 그자들이 그제야자는범의 코를 쑤신줄 께닷고눈이 둥그래지기 시작하얏다

『너의들하고 오래 실랭이하다가는 내길이 늣겟스니우리얼는 내기를 하나하자』

하고 유복이가 그자들의얼골을보니 둘이다가티 피人대를 올녓는데 하나는 니외자가 악물엇다 니를악물지 아니한자가

『무슨 내기냐』

하고 뭇는데 말이 아죽도 쎄쎄하엿다

『이 몽둥이가 무슨나무냐』

『참나무다』

『이 몽둥이를 뭇욱쥐고 부질르면 부질러지겟느냐』

『생나무판두 굵어가 이만하면 부질르지못할테데 이것은손빠가 먹엇서』

『너희들은 둘이다 이것을부질르지 못하지』

니를 악물엇든자가 고무가 대답하기전에

『부질르지못해 그래엇재』

하고 쌋개발려 말하얏다

『그러면 된수가잇다 내가이것을 부질러보마 그래내기는 못부질르면 무명다섯필을너의들주구 부질르면엇더케할테냐』

하고 유복이가 그자들과말을 들어보라고하얏다

進服하시오
CHA YANG WHAN.
補陽
滋陽丸
純理的으로元陽眞氣를補하야、決코俗方濫造品과如히一時的興奮으로反害를貽할이업슴을確證합니다
主効
急性貧血.慢性貧血.營養不良.精力衰弱.神經衰弱.遺精.多夢.記憶力減退.不眠症.虛汗.眩暈.委黃
藥價 30日分 ¥5.00
京城鍾路 和平堂藥房
電話光化門七一一番 振替京城一五〇〇五番

印入타오루
型錄請求次第 無料送呈
京城府長沙洞八〇
東洋染織株式會社
電話光化門一三二八番·振替口座京城六三
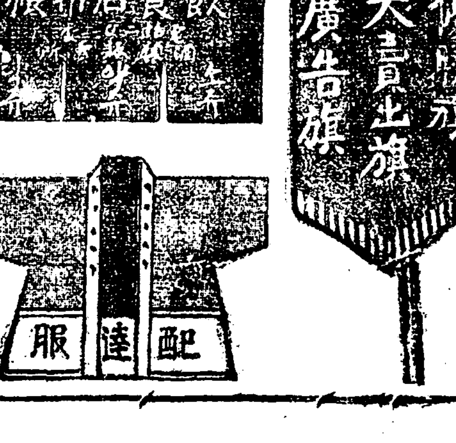


香港洗眼鏡處方箋調製所
眼鏡
歲暮特別大賣出
奉仕的大割引
三圓半
自今十月三十一日至
東亞醫院眼鏡部

檢眼無料
(限注文眼鏡)
電話光化門2436番

資本金 四百萬圓也
積立金 七拾六萬圓也
京城府南大門通一丁目一番地
株式會社 東一銀行
電話長光化門三五〇番
振替口座京城五五八番
支店所在地 南大門、東大門、西大門、寬勳洞、江景、群山、元山、咸興、金化、天安、禮山、安城、長湖院、洪城、大川、廣川、長項

社說

# 第二次朝鮮米買上觀

## 失敗와前轍을踏치마라

一

農林省에서는 第一回朝鮮米買入에서 너무나엄청난失敗를當하고 거듭第二回의買入을斷行하야 來二十六日부터實績을보게되얏다 最初豫定數量五十萬石의 買入에서 三萬四千四百二十石의 顚覆者를보고마랏다는것은 吾人의豫料와도 毫釐와千里의感을가지는바어니와 農家金融의梗塞이尤甚한季節임에不拘하고 政府買入에賣米의 出動이如斯한少數에 끄치게되는것은 手續의複雜과 紛糾를如實히證示하는것이니 政府로서의再三買出動의 斷行에얼마만한成果를보힐지도 자못疑問을가지지안흘수업다 엇만아니라 買實에關한規定도一文의變改가업시 前轍을踏한다고云謂하는 現狀이니이는勿論政府의發動인以上 一今回에도同樣의失敗를 밧게된다면 三回四回五回外지도買入을斷行하야 來年三月의豫定期限內에 豫定數外지의買入을보고야絶熄을 보이겟다는 힘과熱의 衝動의所産인줄노 알수잇스나 規令의動止와 힘과熱의 發作에는 敏活한 應變性을 必要로하는것임으로 前轍을同道하겟다는 固執慾은 옷와지 失敗의 빌미만 장만하자는것이다

二

都是 朝鮮米買入에 엇더한節次를 揭示하고그것을 따라―即賣米家로서는 엇더한 手續의 經由를보아야만 賣買의成果를 내이게되얏는가? 지난三日 農林省通報에依하면 買入場所는 京城의一個所이고 賣渡는 釜山木浦, 群山, 仁川, 鎭南浦五個所로 定하는同時 入札保證金 每叺에一圓과 申込數量는 一口五十叺으로 決定하얏스며 딸하 應買者의注意事項에잇서서 檢査가 嚴格함은 더말할것도업거니와 一次賣出하려고 持米家가出動하려면 모든手續의 嚴格과 複雜은 到底히 一二의缺點만을 指摘키어려운 事態이엇다 그리고米穀의買入代金은米穀證券으로서交附하고 本證券은昭和八年四月一日에 現金과交換하되利子는支拂치아니함으로入札할때에金利를顧慮하라는것과保證金은金利를附치안한다는것이든지 또現金又는日貨國債證券으로日本銀行京城代理店(朝鮮銀行本店) 農林省口座에振入하라는것과 五等米는除外한다는等은 누구를勿論하고肯從키어려운條文이엇다 다시말하면 쌀은팔고도代金을現金으로 入手를보려면 四個月後의일인同時萬一證券의流通이現金同樣의効能을 가지고잇다할지라도 證券이란것은流通過程에잇서서 自然利子割引等의附帶損失을生하는것이요 一口五十叺單位의入札規定은 過半米穀商을 前提로한바 今日의米穀商으로는不但의先高要望을 하고 一般的으로實情時期임에잇서서四個月後의現金受授를前提로한賣買的行動은 즐기여敢行치안흘것이다

三

元來自家便宜만을 主體로서 規定은 그의運用에 잇서서 多分으로强制性을 內包치 안하면안된다 그러나農林省米穀買入과 如한規定의 施行에는 그것을 無要치못하는것임으로 主體보다客體에對한考案이 一層明徹하여야되는데 前記各條의規例는 客體的觀察에 너무나實明을 缺한同時 終始一貫으로失敗의效果를 兩持하는것은 가外로將來에 目標에서는好果를 보리라고期待를 바라기어려우며따라 政治란것은民衆의慾求와希望에實明과 充實을보여야한다는것을附言하야 둔다

# 伍朝樞의抗日案等 對日七個案通過

## 政府로하야금實行하도록決定

## 國民黨中央全體會議

【南京廿一日發電】第三次中央全體會議第四日인本會議는二十一日午前九時부터開會하엿는데 王正廷의膠濟鐵路買受案伍朝樞의抗日案朱霽靑의義勇軍援助案廣東派의積極抗日準備案等 對日七案을原則的인것으로通過하고政府로하야금 其實을擧하게할것을決定하엿다

# 擧國一致를標榜한 孫科의救國案內容

## ◇……中央進出을謀策

【南京廿一日發電】抗日을目標로하야擧國一致를標榜한孫科의『集中國力挽救希望案』은二十日南京에開催된第三次中央全體會議에서修正通過하게되엇다 同案은『政務委員會廢止』等을包含한것인데中央進出을策한孫科의擧動으로注目되는데그內容은如左하다

▲內政問題

一、人材를集合하야外侮를防禦하고一切의內戰根絶하기爲하야左記各項을實施함

一、政府는人民의自由를保障하야不法干涉을禁하고逮捕監禁하지말것

二、各地에政務委員會를設置할것現在잇는것은必要가업게되는때로廢합

三、地方政治는當該機關에依하야臨時機關又는個人의示威的命令에依하야行政系統을紊亂케하지말것

四、中央에서政治視察員을派遣하야 地方人의疾苦를調査報告케하고이報告對策을公表하야輿論을尊重할것

▲憲政準備

一、民族의全力量을集中하야最短期間에建國大綱에則하야地方自治工作을進行시키고憲政開始의準備를할것

二、明年三月國民大會를開催하고憲法을議決하야公布期를決定할것

三、立法院은急히憲法草案을作成하야國民으로하야금研究케할것

그리고同會議에서各省政府委員制를廢止하고省長制로改定할것을決議通過하엿는데其細目은中央政治會議에서決定할터이라다

# 蔣介石과提携하야 孫科復職乎

## 救國案이中全會에通過되야 廣東派를引率하고

【南京二十一日發電】孫科는擧國一致救國案이第三次中央全體會議를通過하고擧國一致下에中央과合作한다는口實을어든外닭에오는明年一月初에立法院長及中央政治會議常務委員에就任하고廣東側의一派를引率하고蔣介石과提携하게되엇다

# 孫科派要人 中央復活決定

## 伍朝樞의歐米公使를爲始하야 陳濟棠과對立코저

【上海二十日電】今番第三回中央執監全體會議로蔣介石汪精衛聯合에다시孫科派가參加하기로確定되야孫科氏가立法院長就任을承諾한結果廣東派의別派인孫科派에屬하는前南京市長馬超俊氏前廣東第一艦隊司令陳策氏等의行政院入院이蔣介石氏와目下協議되고잇서大體로實現될모양이다一方孫科의領袖伍朝樞氏가顧惠慶氏의後任으로歐米公使로復活하고歐中國交回復後의重要外交를보기로決定된모양이다이復活派는모다廣東의現實權者인陳濟棠氏一派로因하야廣東을쫏긴者들로現在에서는反廣東의立場에잇는現狀이다

# 日中事件獻金 約千四百萬圓

【東京二十日發電】今日外지調査한바에依하면陸軍에集合된各種獻金의總額은約千四百萬圓그內譯은如左하다

恤兵金 七百十五萬圓

國防獻品 六百五十五萬圓

學藝技術獎勵金 三十一萬圓

그리고陸軍의記錄에依하면日淸戰爭當時는二百九十餘萬圓이며日露戰爭當時에는五百七十萬圓이엇다

# 鏡泊學園 幹部候補生募集

【東京二十一日發電】吉林省鏡泊湖畔에集團農業의縣士建設과滿蒙에發의先驅者養成을目標로하는鏡泊學園設立計劃은十月滿洲國政府로부터正式許可가잇서着着準備를進行하고잇든中學園組織의具體案을完成하얏슴으로次次로學園의幹部를養成하기로되야拓殖學校에새로히修業年限一個年의滿蒙科를設置하고近近幹部候補生志願者를募集하기로決定하얏다同學園의目的에鑑하야特히指導幹部養成에는注力하고잇는만큼一切形式的學歷은不問에付할터이다또修業한後에는學園用地를一人二十町步式으로分讓하야學園의子弟訓練을企圖하기로되얏는데學園에는每年三百名의移民을十年間繼續하야收容할수가잇다한다

# 閑院宮殿下 演習計劃上奏

【東京二十日發電】明年度特別大演習에對하야參謀本部는成案을어덧는데二十三日閑院總長宮殿下御參內陛下에拜謁하옵고演習計劃에關하야上奏御裁可를仰하고即日大演習部令으로關係師團及縣廳에게示達할터인데演習地는實地調査結果新潟地方은不適當하다고認하고加賀越中方面으로變更될模樣이다

# 蒙古國의內亂

## ◇叛亂의國際的意義

蒙古國民共和國에 內亂이이러낫다『赤衛軍』司令官인『쓰인(?)』氏는 突然히蒙古獨立을宣言하고 叛亂을 이르키여 首府『우어르가』는 叛亂軍의手中에드러가고마럿다 政權外지 掌握하엿는지는 아직詳細한報道가업거니와 何如間이叛亂의目的은 國際的으로쏘베트聯邦에反抗하고 國內的으로는蒙古國民革命黨의獨裁政治를攪亂코자함에잇는것갓다

外蒙古가 一九二四年以來共和制의憲法을頒布하고 全國家權力이勤勞大衆의手中으로歸屬되엿든것은 一般히아는바이다 그리고 土地 森林 河川 湖沼等國民的基本財産은 國有化하고 民族的平等 信仰自由 男女平等의原則을實現하면서도商人 貸金業者 貴族等의選擧權은剝奪하여버려서 一種의社會主義國家가成立되는同時에한편으로 中國의 宗主權을否認하고 다른편으로 쏘베트聯邦과는 單純한友誼關係밧게는何等의形式的關係가업섯다 그러나 그獨立宣言以來八年間歷史를보든지 또그政黨關係를보든지 兩國間에 特殊的利害關係가잇는것만은否認치못할事實이다 그獨立에對하야는 쏘베트聯邦의策略으로된것이라는世評이잇스나 그歷史를보면 반드시 그러치도안타 外蒙古가 最初로 獨立을宣言한것은벌서 一九一一年十二月一日이엇섯나 그후己未年에 쏘베트聯邦이 蒙古의獨立을承認하고 北京政府는 軍隊를派遣하야 蒙古에對하는宗主權을回復하고 그다음『롱게른』男爵의白軍이 中軍을驅逐하고 쏘베트聯邦에對하야反革命的叛亂을이르켯다 이에蒙古의勤勞大衆이團結하야『國民革命黨』을結成하고 外國의干涉에對하야武裝的抗爭을 시작하엿나 이에成立된臨時政府는 쏘베트聯邦에援軍을招請하야 國內革命軍과함께全蒙古의自主獨立을回復하엿다 그러나 그때의國體는立憲君主政體이엇섯다 一九二四年五月大汗의死後에 처음으로共和制를採用하고 國家의全權은勤勞大衆을代表하는大『후라루단』이全國代表大會의 手中으로돌려갓다 그러나쏘베트聯邦은그一九二四年에締結한露中協約에 中國의對蒙古宗主權을認定하엿고 一九二五年에는 軍隊까지撤回하엿서 蒙古共和國과쏘베트聯邦間에는 何等의形式的關係도업는것이事實이다 다만注意할것은 共和政府成立의當初에는 的本質關係가잇는것이요 또一方『國民革命黨』이 共和政府를支配하는 主體로『國際共産黨』에參加하여잇는것이다 그러나 民主的中央集權主義制度로 組織되야黨은一定한期間의嚴格한 맑스레닌主義的訓練을바든뒤에 入黨하도록 되엿다 그創立當時의黨員一六四名이 八個年後一九二九年에이르러 一五二六九名으로擴張하엿다 이러케發展되고잇는新興共和國에지금叛亂이이러나는것은그意義를國際關係에 차질수밧게업고 그國際關係의性質은結局 쏘베트聯邦攻擊의根據地를 蒙古에차질수밧게업다 露中國交回復으로因하야 共産主義勢力이南進할것을全世界的으로부르짓는오날 外蒙古의內亂은特別히注目되지안흘수업다

# 外蒙古赤衛軍司令 蒙古獨立宣言

## 失色한蘇聯政府對策講求中

【哈爾賓二十一日發電】當地某所에들어온情報에依하면外蒙赤衛軍司令官쓰인나氏는突然히蒙古獨立을宣言하고叛亂을이르키엇는데右는몰가의政權을掌握하고잇든蘇聯統治에反抗하야일어나赤系分子를驅逐하고蒙古에서손을크게할려고蘇聯에게反抗한것인데울가에서逃亡해온赤系分子는이事實을『모스크바』政府에電請하야『모스크바』政府는大驚失色하야對抗力을講求中이라한다

# 國粹主義政黨 國民同盟結盟式

## ◇…日本政黨史의新紀元

【東京二十一日發電】安達謙藏氏를盟主로하는國民同盟은二十二日結盟하기로되엿나非常時日本을힘으로버틔여나가자고하는이만큼萬事가『파시쓰』式으로同盟旗는赤色布地에八坂鏡과旭日을加念한純國粹式이며特別行動隊인靑年部旗는赤豆色에鷲를刺繡한威勢가凌凌한것이다安達盟主가입은制服은『셰드』가달엿고게다同盟歌外지가추어從來의政黨의曲型을破壞한곳에時色이잇다

結盟式當日은靑年同盟三百名은午前十時宮城前에集合하야鬪旗授與式을擧行한後杉武雄氏가警備總司令이되야이것을三大隊로나누어場內場外警備及豫備隊로待機식히는等全然軍隊式作戰이며公會堂에는約八千의黨員을入場식힐豫定인바宣言規約, 綱領政策等을決定한後總裁推戴式을擧行하고四時散會하기로되얏나이에日本에異色을가진새로운政黨이생길모양이나

# 和蘭公使에 齋藤氏任命

【東京廿一日發電】內田外相은獨太利公使로榮轉한前和蘭公使松永直吉氏의後任으로現駐米大使館參事官齋藤博氏를起用하기로決하고和蘭政府에贊意를求하고잇든데近近贊意到着되겟슴으로來春에和蘭國駐箚特命全權公使로任命하게되엿다

# 八道溝附近에서 滿軍과共軍大衝突

## 接戰二時間에死傷者三十餘名

## 正規軍繼續進軍中

警務局에到着한電報에依하면二十一日午後二時半頃間島延吉縣八道溝附近에서中國軍隊와武裝共産黨이衝突되여共産軍側은死傷者三十名中國官憲側은一名死亡一名重傷을當한事件이잇섯나한다이제그經過를 들으면前記八道溝新兒駐屯中國警察隊中大將楊済停은共産軍을討伐키爲하야그곳西便에잇는高地를占領하는것이必要하다하야應援隊의到着을기다리지안코二十一日아츰部下三十名을引率하고同地를占領하고警戒中二十一日午後三時半頃에그곳에潛伏中이든共産黨一團과맛나約二時間동안接戰을하야 共産黨側은七道溝方面으로退却하엿는데中國側應戰隊는繼續하야同方面으로向하엿다한다

# 朝鮮刑事補償令에 特殊事情加味

## 刑事訴訟法의內容相異로

朝鮮刑事補償令(制令)案은拓務省地方課를經由하야法制局의審議를完了하얏슴으로近近閣議決定을기다려來年一月부터實施하기로되얏는데臺灣, 關東州는單行勅令으로公布되고朝鮮은刑事訴訟法의內容이日本과相異한關係로그運用은日本과多少相異하게朝鮮特殊事情을加味하야適用될터이다

# 南滿戰況續報

## 黑河地方도 樂觀不許形勢

### ◇……徐景德의態度不明으로

【哈爾賓二十一日發電】日本軍의威力에依한蘇炳文叛亂의平定, 群小叛軍의鎭壓으로黑龍江省에最後로남아잇는重要地인黑河에對陣하고잇든徐景德도歸順을請하얏스나아직北平의學良與麟으로부터軍資金을給與할터이니反滿行動을取하라고激勵하고잇슴으로同地方의狀況은아직樂觀을不許하며日本軍에서는事態는可及的平和裡에解決하고자이大任을바든橫井少佐는同地方의政治的工作을指導하기爲하야目下當地에서各方面과協議準備中인데一兩日에同方面으로向하기로되얏다

## 失將한鞍山部隊 周家堡子에서勝捷

【奉天二十二日發電通】長岡隊長을일은鞍山部隊는悲壯한決心으로小林中尉가指揮하며이에再度大로出動한中島○隊와協力繼續하야 殘敵을掃蕩하며 前進하든中二十日午前六時 黃花甸南方周家堡子에서大砲二門을가진敵과衝突하야激戰하얏는데猛攻擊을加하야敵을完全히潰走식혓다敵의遺棄한死體數十多數의武器를押收하얏는데日本軍에도五名負傷者를내엿다

## 張殿九敗殘兵 蒙古에서掠奪

【齊齊哈爾廿一日發電】碾子山方面에서日本軍으로말미암아打擊을바든張殿九의敗殘兵約二千은其後西方으로逃走하야洮昂線西方蒙古의札來特旗一帶에侵入하야各地의蒙古人部落을掠奪하고잇는中이다

## 高波團到着으로 泰安鎭活況

【齊齊哈爾十八日發電】高波騎兵團은泰安鎭에到着하자越川南方에散在한叛軍은南方으로逃走하얏다泰安鎭市中은高波騎兵團의到着으로治安의維持를보게되야市中은大豆出廻時期이라活況을보이고잇다

## 及川部隊의 惡戰經過

【奉天二十一日發電】戰死十五名行方不明四名重傷多數를내인及川○隊는二十日夕析木城에到着하야本部와聯絡을取하고悲壯한決意下에苦鬪를繼續하야來過遭遇하야이에大打擊을주고擊退식힌後다시西方系西方地區로進出하야北部○隊와相呼하게되엇다또二十一日새벽에四方系附近에進出한池田大尉의○○隊는同方面을退却中인三四十名의敵을攻擊하야이것을殲滅하얏는데敵은西方系西方地區로부터北方으로逃走하얏다

## 態度曖昧하든 海龍部隊潰走

【局子街發某所着電】再三日本軍下에歸順을申請하고서도아직態度가曖昧한間島의馬賊海龍의部下約三百名에對하야日本派遣隊는斷然한態度로二十一日새벽을期하야小百草溝西方豪方面으로各部隊는一齊히行動을開始하얏다即北部○隊主力은小百草溝附近으로부터敵의主力을挾擊코자後進하엿고最後에局子街로부터北進中인北部○隊와合하야三十名의馬賊團을攻擊하고이것은壞滅하는同日午前四時에無事히百草溝로歸還하얏다一方局子街로부터九龍坪經由하야王隅溝西北谷地를北進한北原部隊는同地附近에서約二三百名의共軍

敵을擊破한것이判明되엇다即長岡○隊와協力하야黃花甸의敵을挾擊하고又關門山에到着하엿슴에兩側山腹에서突然히數百의叛軍이나타나攻擊을開始한外敵에直時應戰하야이것을擊退하엿다叛軍은다시一千餘의增援을어더來擊한外敵에寡兵한及川部隊는完全히叛軍의重圍에陷하엿다이것을안隊員은悲壯한決意를하야繼續너머지는戰友를도라볼暇도업시肉彈戰을開始하엿는데及川隊長이先頭에서서得意의劍을휘두두고愛刀의날이억거지기外지하엿는데孤立中에서二日間이狀態를繼續하야드되어擊破하고血路를열고析木城에歸還하다

# 大石橋飛行場에서 飛行機一臺燒失

【東京廿一日發電】大石橋飛行場에서의飛行機燒失事件에對하야陸軍省은廿一日如左히發表하얏다

二十日陸軍省着電 二十日午前四時頃大石橋飛行場에서 止動飛備大로一飛行機는格納庫에서機關部를더웁게하고잇든中附近의『까소린』에引火되야該機及格納庫를燒失하얏다그機上에搭載하얏든爆彈二個가破裂하얏스나多幸히死傷者는업섯다

# 山海關事件에關하야 中國抗議를反駁

## ◇…上村領事가外交部에手交

## 原因은中國側의挑戰

【南京二十一日發電】山海關事件에關한中國의抗議에對하야上村南京領事는二十一日政府의訓令에依하야左의反駁的回答을外交部에手交하엿다

一、兩軍의衝突은日本軍用列車의給水中中國軍에서發砲挑戰한것이原因되엿다

…의全然關知한바아니오事實의眞相을究分糾査하지안코濫然히日本을誣匿하는者라아니할수업다日本政府는今後에이와가튼事件의發生을防禦하기爲하야貴國政府의適切한處置를要求한다

# 三木武吉에게 懲役三個月言渡

【東京廿日發電】東京疑獄事件의被告三木武吉氏에對한判決은廿日懲役三個月로決定되엿나

# 在滿同胞救濟에 總督千圓義捐

今夏松花江流域一帶의大水災로滿洲國建設後最初의天災로서日本朝野의同情을바다朝鮮에서는社會事業協會가主體되야罹災者救濟를爲하야義捐金募集에着手하얏든바이미現金六萬圓이나募集되야豫定額十萬圓에達할것은不遠하리라고觀測되든中宇垣總督은隣邦同胞의罹災民窮狀을듣고매우同情하야二十一日一千圓을寄贈하얏스며또今井田總監은三百圓田中外事課長은百圓을各其寄贈하얏다

# 各局課長의 農村視察報告

朝鮮農村振興實情視察次로總督府各局長及關係課長은十一月十三日以來各道로노누어林學務局長은忠南, 忠北, 神尾學務課長은全北, 池田警務局長은慶北, 江原穗積殖産局長은平北, 牛島內務局長은黃海道로各其出張하얏다가요사히歸任하엿는데二十一日午後一時半부터總督府第三會議室에서第四回農村振興委員會를開催하고各局長의視察報告가잇섯다

# 山之內氏逝去

【東京二十一日發電】貴族院議員山之內一次氏는十一月初旬腸手術을바든以來鐵道病院에入院加療中이든바二十一日午後一時三十五分에逝去하얏다享年六十七歲

# 八面鋒

◇色衣입지아니한사람은, 官廳出入을嚴禁

◇맛잇는밥이라도, 急히먹으면窒하느니

◇孫科一派, 蔣派와의合作에成功하리라고,

◇年末지낼, 돈人양이나變通이되얏든가,

◇外蒙古에反赤獨立運動勃發, 但, 張本人은赤衛軍司令,

◇이러케본다하면, 誰知彼之黑白


병동문 丸脈神藥治全

貳錢切手로 同封照會하시면 根治者 住所 氏名을 指示합니다

朝鮮江原道江陵邑 癩病專門 大明堂製藥合資會社 出張所 大邱府新町一八二

懸賞秘 七百通中特選된 當選淋藥

慢性用四圓 急性用二圓半 試用無料十五錢郵票要

京城水下町 平和堂

男女 治療師講習生募集

入會隨時修業短期收入多大인現代的職業技術을修得하야難病者를治療하는一方救世의醫術에서生活安全을得하라 講習規則進呈

京城府竹添町一丁目八十六番地 電話(光化門)一一〇六番 朝鮮心靈學會

內科チストマ(로질)十二指腸虫(재독)科專門

京城金弘瑄內科醫院 總督府前 電話光二一三 振替京城五七貳貳番

國際洋行 萬雜貨 依請求 建呈

界的發明强腎

效果는直刻的이며偉大!!

陽氣不足으로因하야沈鬱裡에서煩悶하는男女여! 老少를莫論하고補陰·强腎의二大作用에卓効가잇슴은勿論肺病에도特効한이靈藥의恩澤을닙어하로라도速히喜悅에넘치는밝은生活을맛보라!

定價 五圓五十錢과十圓의二種이잇슴

京城府竹添町三丁目二十五番地 半島製藥研究所

고무靴界元祖 大陸고무

京城中林洞一五五 大陸고무工業株式會社 專務取締役 李圭元 電話本局三三八番 振替口座京城二二八一番

總販賣部 京城鍾路 電話光化門一七三二番

總販賣部支店 京城南大門通四丁目(南大門市場越便) 電話本局七五四番



第一劇場 映畫常設 電光一七五五

晝間零時半 夜間午後七時半 大衆料金 階上十五錢 階下十錢 一均

鳥人달벗치氏大力演 오래간만에나오는鳥人달맛치君에活躍이아말로勿論여러분에게듯한사랑을줄것임니다

冒險活劇 冒險俱樂部 全八卷

리차트탈맛치고로덕순作品 活劇 消防手달맛치 全七卷

리차트탈맛치고로덕순作品 몬네이방구스氏主演 笑兒 全八卷

團成社 高級常設

當廿三日낫부터向三日間 每日晝夜二回興行 英國무리데이社作品 大喜劇 몬데이의尖端爆笑兒

朝鮮劇場 高級常設

十二月二十一日晝間부터 本社創立十五週年記念謝恩特別週間 甘一、甘二、甘三日間 入場者에게는無料觀覽券一枚式進呈함니다

◇파라마운트金發聲日本版 에데이칸타의喜劇 世界的喜劇王 키드氏 W.C.필드氏 나아가자 오림픽 全八卷 天下一品의喜劇이요珍喜劇이요

◇파라마운트金發聲日本版 포레데릭마치氏一人二役主演 名篇 빌녀온人生 全八卷 本篇의評價는臨에上에宣傳된바와가티

◇파라마운트全發聲日本版 팬·레시쓰主演 거짓마른나 全八卷 아아!이얼마나아름다운作品인가?공간비단결것고도一脈의哀愁가어데인지숨어잇는파社獨特한珠玉篇인것을記憶하시라

仁寺洞 朝鮮劇場 電(光)二八一番

十二月十一日부터大公演 門外劇團第二回公演

◇申不出作 이영한야기 正當한脫線 一幕三場

◇申不出作 이맥히기 靑春아우지마라 一幕

◇故羅三川作 이우수운야기 돈과帽子 一幕

豫告 開獨唱 再生의發聲名篇 朝劇最後의勝利는우리의손으로 封切……오는十二月二十七日낫부터映畫封切 歡呼의生涯, 謎의異空管, 七萬人의目擊者, 로이드의活動狂, 아름다운그대, 푸른드뻐나스, 애결, 아나벨讀本, 惡魔와深海

價格型錄進呈 醫療器 京城長谷川町 高野製作所 振替京城六四〇 電本1226 611 (但病院醫師에限하야型錄進呈)

# 톄증과속병엔새로발명한 겡오ㅣ를쓰시오

## 만일무효면돈을물너드리오
## 독일겡오박사가발명하엿소

朝조鮮선代대表표三삼(讚찬)美미人인

현대의미인은천품의 미색보다 혈색도조코 피부가고은것이 제일이다 결국은건강미다 아래 감사장을 잘보시오

이세상에 만병이라층하는만큼 병이만흔중누구나대개걸녀가지고 낫지못하야 무한한골난과고통을밧고 잇는것은 제일에톄증이다。이병은걸리기는쉬우나 낫기는대단히어렵다 남녀노소업시다ㅣ톄증이라는병을 한번식알어보나 이에대하야는 누구나다ㅣ예사로안다。중하게생각지안코 등한하게하는사람이만타 그러나그것은대단히잘못생각하는것이다。만병이다ㅣ톄증에서생긴다고 단정하여도될만큼우리의 신톄중심은위장에잇다。 위장이건강한사람은신톄가건강하야자연히정신도건강하다 그러나 위장이약한사람은ᄯ라서 신톄도약하며 ᄯ정신도약하다。신톄가불건강하면만사가다ㅣ안된다。 위장이건강하든분도 우연히일조에약하야저서 음식을먹지못하고 먹어도맛이업고 한수가락만먹어도잘체하고 만이못먹고배가압푸고 설사하고가슴이아푸고 오목가슴이쓰리고아푸고 명치가매달리고내리지안코 배를눌너도아푸고 무슨뭉치가이리갓다저리갓다하고 치밀고가슴이울넝울넝하고 숨이차고 생목이올나오고식곤증이나고 수족이차고 기운이업고 방구가만코설설하고배가부글부글하고 신트림이나고 입에서냅새가나고물만먹어도너머오고곱변、버큼변도누고 팔진미를먹어도 소화가안되어 그대로설사하고너머오니몸이건강할리가잇나 그러니건강하든신톄도 수일내로쇠약하야 안색이 창백하고 신경쇠약이되고 심장이약하고 폐장이약하여지니 미구에세상을버리게될것이오그려 저럭한약으로 일시적으로눌너근근히 죽이나먹고 그날그날을겨우넹기니 일평생을 비관으로보낼수박게업다。낫은건강한신톄를가지고 충분히활동하야 출세양명하여사회에서 존경을밧는대 신톄가불건강한사람은제아모리 영웅호걸의긔개가잇고 천하를통일할만한포부와 경륜이잇드라도 제일활동력이업스니병석에서 한탄이나할수박게업는것이다。그러나우리는일각이라도 몸에병을업새야한다。위장만건강하면 폐병도나으니 우리는제일위장을건강케하여야한다。

무병이장자요 신외무물이라니병이잇고는 전세계재산이다ㅣ자긔것이라하야도 소용이업고 산해팔진미가 눈압헤태산갓치 싸여잇서도먹고십지안으니 위장병자의일평생의욕망은 무엇보담도ᄲᆞᆯ니위장병이 나어서구미잇서 음식잘먹고잘소화하야 건강한정신과 건강한육톄로활발스럽게남과갓치 활동을하고십흔것밧게는 더바라는것이업스리라。그러면 이위장병은과학이발달되지못할것인가?아니다 결코그럿치안타 과학이발달되야고극도로 문화가진보된이십세긔에 위장병을못곳친다고하여서는 말이되나 ᄯᅳᆨ에쎄린비행긔는세계를일수하고 나팔륜은말을타고 아루프스를넘지안엇나이와갓치 의학도발달되엇스니 무엇이든지 곳치라고힘을쓰면된다 결국은그환자의성의와 노력하나에잇다 입대ᄭᅡ지좃치못한그럭저럭한 일시적효과의 갑싸고만흔약즉효력업는 좀듯거나 전연히안듯거나 그럿치안으면인이백이는 중독되는것을연복하고 미약한주사나의약으로백방으로 별별치료를다하여야 나을도리가업다。그런것가지고는백년가야 낫지안코도로혀 위장이엷어지고 일평생회생치못하고만다 그런대독일박사는최근에 소、도야지、닭、의밥통을연구하다가참신기한 초급속최고 귀한위장신약을발견하엿다。즉우돈은여하한더러운음식을먹어도잘소화하고체하지안코 닭은모래와 동철가루도능히소화하며 체하야죽우일이업스니 그중에참전인미견의 세포가잇는것을 발견하엿다한다거기다화학적작용으로 우리인간의위장을건강하게하며 펵펵소화를식히며 여하한완고악성의고질만성위장병이라도 초급속적으로 최단시간에ᄲᅮ리가ᄲᅡ저근본적으로 완치되고절대로 재발안하는대 무엇보담도 수만명의실험자중에천이면천 만이면만다ㅣ씨슨드시 ᄭᆡᆺ긋하게완치하엿는대 제일신통한것은 사십년된적으로조선、일본각대병원은 물론전문병원에 수개월내지수년을입원치료하야도 완치못하고 사ㅣ르기만기다리고신음중이든중 병자가겡오ㅣ단지 이주일분으로 완치하여 재생의깃붐을무익이는분이잇스며십년、이십년된만성위장이야 수일내로완치하엿다。그럼으로그만한자신이잇슴으로 만일무효면절대로 돈을물너드리며절대로 보증하니안심하시고백방으로 치료하고 천ᄲᅡᆼ가지약을다써보아도완치못하야 골난하는분은 최후의결사적으로겡오ㅣ를일각이라도ᄲᆞᆯ니쓰시와인생의 최대행복인건강미를맛보시오 이약은 남녀노소업시유아간긔에도신효하니 가정상비약으로 두시는것이우리위생상건강상 제일필요함니다。급체에한포로사、곽난에한포배아푸고 설사하는대한포만먹으면 당장에 적격적격낫슴니다。

소ㅣ다나위산을먹으면아편처럼인이백여안고버리게됨니다 못견대고위장이 엷어저서곳칠수업 겡오ㅣ와다른위장약과비교하면

| | | |
|---|---|---|
| 경오ㅣ | 일주분 | 일원 |
| 위산 | 일일분 | 사전 |
| ○○모도 | 일일분 | 오전 |
| 소ㅣ다 | 사백오십구람 | 십전 |

이럿케싼약으로수십년된톄증이나을수가잇슴닛가? 생각하여보시오

이런 증세의분은 쓰시오

◎소화불량、만성위장가다루、적、괴、위괴양、구미업는대、신경성위약、위확장、위산과다증、위경련、위하수증、긔타조선말로 주톄、담톄、냉톄、육톄、식톄、회적、혈적、괴등무슨톄증이든지단시간에낫니다

약은 가루약인대 하루에 세번식후 반시간후에 온수나 냉수에 먹음니다

**약가**

완고용(頑固用) 삼원
중증용특제(重症用特製) 이원
경증용(輕症用) 일원

지방송료 선금이면무료 대금인환이면 삼십오전 약가를 우표로보내도 좃습니다

直輸入元
京경城성西서大대門문町정二이丁정目목八六番地ノ壹號
神신聖성堂당藥약品품部부
電話光化門三三三四番 振替京城四九五〇番

◎산가치싸인감사장의일부◎

사십년된 체증이완치

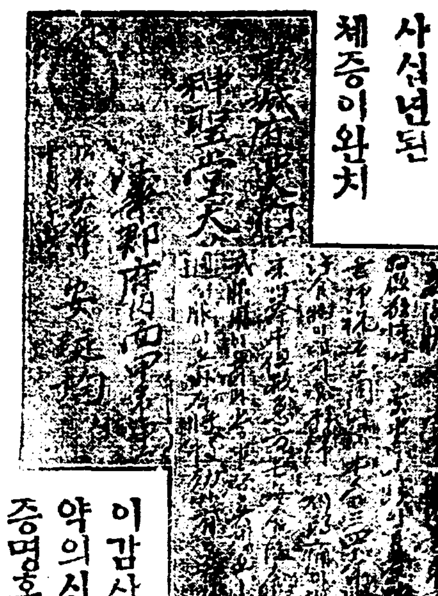

이감사장이 약의신효를 증명홈

팔구년된 체증이

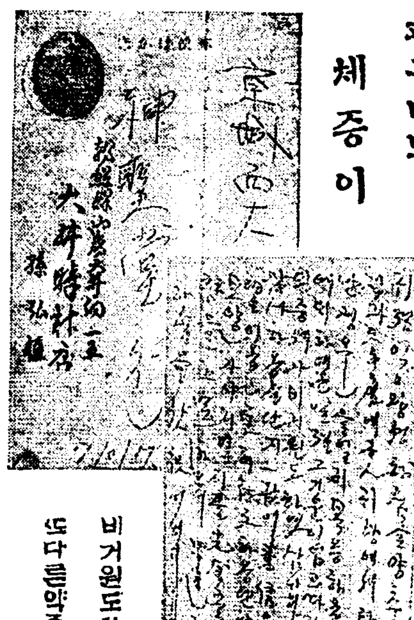

비거원도하야 ᄯ다른약주문

이런 감사장잇는약이천하에또어듸잇습니까? 겡오ㅣ당을

적년간위하수증이

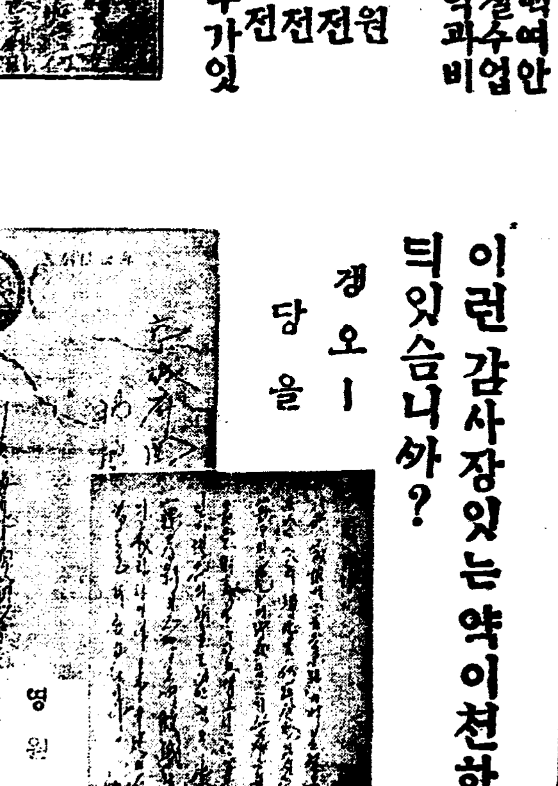

영원히 불망안다고

오륙년의 식체가나어

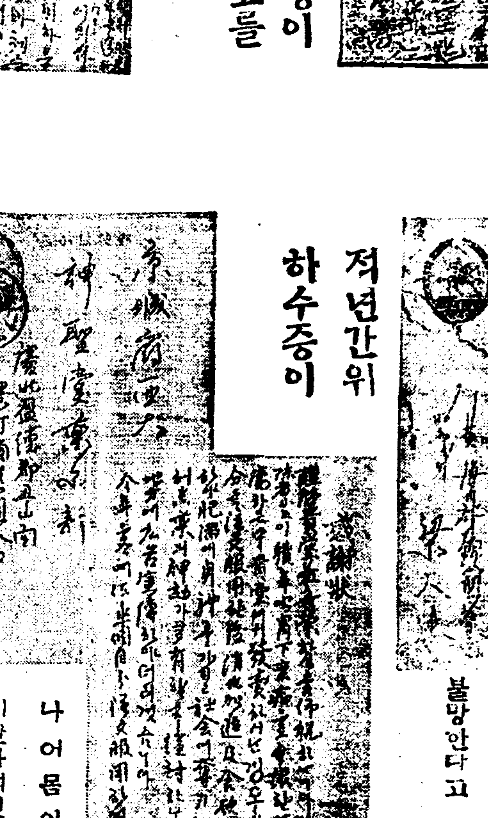

나어몸이 비만하여젓ㄴ

각병원치료도안되어

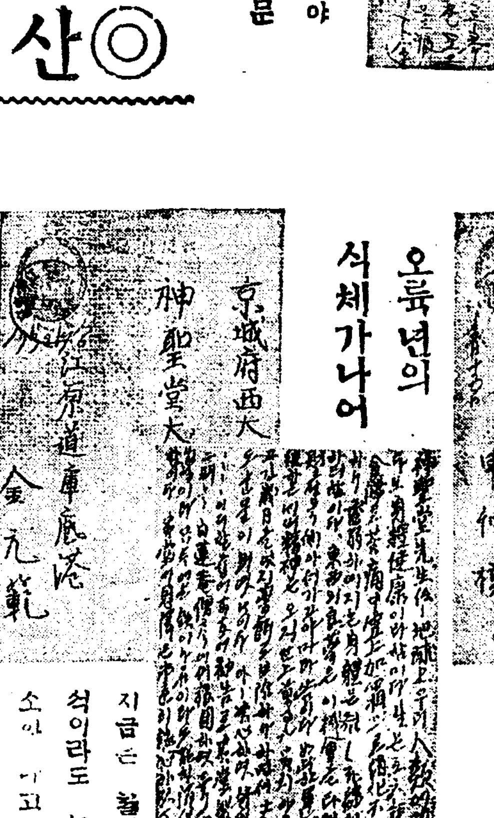

지금은 [illegible]이나 석이라도 능이 소[illegible]하고

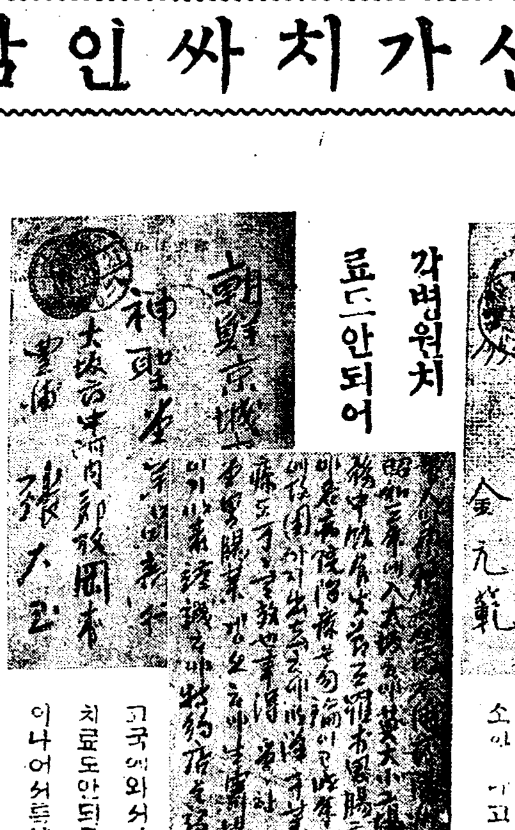

고국에와서산약 치료도안되든것 이나어서트약

칠팔년신음하든것

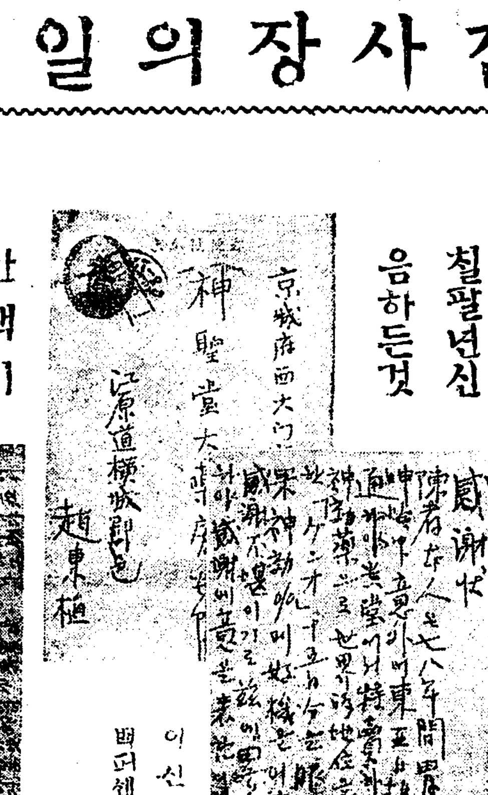

이신효 백퍼센트

안색이조와지고

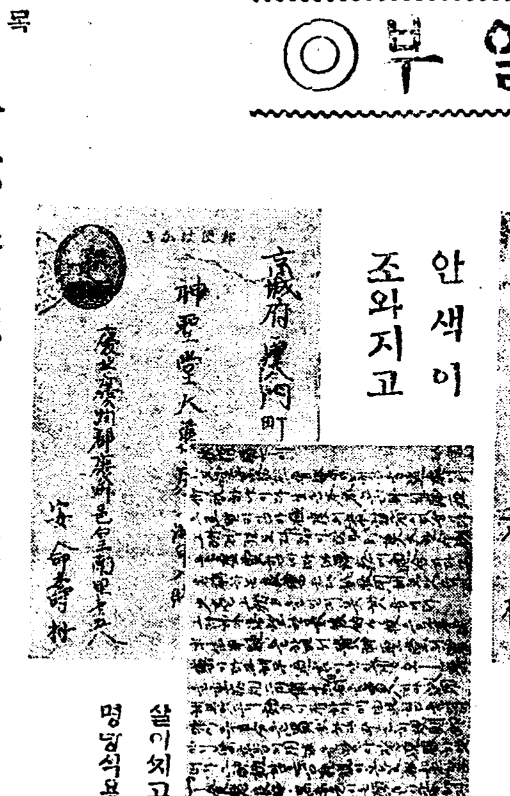

살이찌고심신이 명랑식욕증진

# 學藝

## 一九三二年度 旣成·新興 兩文壇의動向 (三)
### 文壇時評 (其一) 白鐵

具體的으로 例를들어가면權九玄 李東園氏의詩等을위시하야 金東仁氏의『黃昏』『가난과病』(蔡埰彬)『수업료』(金弘彦)『안해의죽엄』(鄭鶴興)『銀錢한닢』(皮千得)『放浪兒』(李無)『醫師와助手』(金大鳳)『눈물』(鄭日秀)等이다 그리고다시詩人에서 그顯著한것을들자면毛允淑氏의『曠野로가는이』『옵바의눈에』와盧天命氏의『斷章』『밤의讚美』와許保氏의『鄕愁』等을들수잇다

**다음**에 指摘하고십흔것이 露骨的으로現實逃避的 傾向을 보여주고잇는作品 例들을들면『不遇先生』李泰俊『愛慾을 避하야』(金一葉)『젊은女工』(韓仁澤)『밤』(金雲汀)等과片石村氏의『黃昏』『오ㅣ어머니여!』『오ㅣ汽車여!』『봄의雷鳴도안치고』等의모든詩(但暴風警報만은例外)와朴在崙氏의『亡의哀傷』等의諸詩等이다

다음에 基本的으로 亦是現實逃避主義的傾向에屬하는 作品들로서 우리들은

**現實** 冷嘲的作品과個人主義的心理描寫小說을例擧할수잇다

몬저比喩的冷嘲的傾向에屬하는 作品으로서 例들을들면『殺犬』(韓仁澤)『목침마진便徒』蔡萬植『행낭들창에서 들니는소리』(同上)『그女子의 三段論法』(李鍾鳴)等과 權九玄氏의『겉은우는心琴』(詩) 片石村氏의『暴風警報』等을들수잇다

니어서 平面的個人的心理描寫에埋沒되여잇는作品으로『불이항항보혀소』(安必承)『憂鬱한그들』(김동선)『處女』(李鍾鳴)『初冬』『香火生』等이잇다 그들은 쓸데업는 心理를平面的으로생각해가는데서

**意識** 的으로現實의主動입헤는을감어버리라는것이다

다음에指摘하려고하는것은한句節로그것을表現하기는어렵으나偶然性과個別性에充滿되여잇는作品들 그리고거긔에는個人主義的興奮과 同情에不過한것이다 새롭은社會的 勢力에對하야加勢하고 잇는作品들이다이것을 동무韓雪野君의 말을빌면소위『獵奇的作品』이라고할수잇겟스나 그러從當한文句라고는 생각할수업는 그만取擇하지안는다 하여튼 意味로한意味에서 讀者의理解를바라고具體的으로 거긔에屬하는

**作品** 들을例擧하면『幻影』(柳致眞)『홍을그리는마음』(李無影)『무엇이 그들을그러케만드럿나』(同上)『두訓示』(同上)『午前零時』(同上)『모든자 쪼기는者』(同上)『世昌針』(同上)『조고만飯逍者』(同上)(우수운 작난)(韓仁澤)『琴順이』(崔忍兒)『그들의淸算』(徐光霽)『그女子』(姜敬愛)『埠頭의半時間』(崔獨鵑)等이다(이것과區別하야 同伴者的傾向의作品은 다음의프로文壇의動向에서 말하려고한다)

다음에指摘하려는것은 封建的人道主義的乃至個人的良心主義에서

**製作** 된作品들이다 上에서도말한바와가티 朝鮮의社會的存在는極히不純한 社會的關係미테서封建的要素가 그대로殘在한것이만타 그러한意味에서 우리들은 부르조아傾向의 作品들가운데서 封建道德의 人道主義作品을각금目見하게된다 今年의作品에서도 우리들은적지아니한例들을들수잇다 列擧하면『拒絶』(崔抱臣)『엉시종달새』(林炳哲)『어머니』(日寺)『人間修學』(人克)等과거긔서 한등나서서個人的良心을그린作品으로『開島의어느날』(治彬)『아비의마음』(金武吉)等이잇다

以上에잇서 나는雜階級的作品에屬하는作品을 大略列擧하얏다 勿論여기서ㅡㅡ히作品의具體的評을할에는모든

**事情** 이그것을許諾지안는다 다만그들의作品에는 어느것에나 雜階級的作家들의階級的性質이 具現되엿다는것만은이상에서도指摘바와마찬가지다

이밧게 그들文壇의새롭은傾向으로 極度로 通俗的大衆文學을目標하는것에 各新聞의게속小說을위시하야 崔秉和氏의『美貌와戀造』(別乾坤)金奎澤氏의『모던春香傳』(第一線)等을指摘할수잇다 이것은말하면(略)

**文學** 의(略)의(畧)畸形的形態로서가장低下한大衆層우에 그基礎를갓고잇다

이상에서 나는 三二年度의 그들文壇의動向을 말하얏스나 모든點으로보아서 그들은 不安과沈滯의(略)에잇다는것을우리들은 充分히알수잇는것이다

## 朝鮮의 女·流·文·學 (7)……金台俊

다음은旣畏齋汝舟의 夫人이요 義城別座金壽十의女로태여낫든 林碧堂의『貧女吟』을紹介하자

『地僻人來少요 山深俗事稀라 家貧無斗酒하니 宿客夜還歸라』

夫人에게는文集一卷이잇고 文章과筆法이아울러能하며 그詩는 列朝詩集에도 登載되여잇다 光州사람長使

**金石珍의딸** 로서 얼골이薄色이기때문에 號는蒼巖이라한것도 아마이때문일인듯하다 蒼巖이自警으로되

『摸德歎仁 可謂人이요 聯齋寶貝 莫安身이라 脂齋 巫蘇……이라』

富貴와淡泊을누린다하도 自己의希望이아니라는高潔한 뜻을 質樸한詩속에抱含하야잇다 이보담조곰뒤떨어저서 眉巖柳希春의夫人宋氏가 詩名이잇섯다 宋氏는洪州에살든司諫府宋駿의딸로서 資性이明敏하고 書史에涉獵하야 女士의風이잇는지라 (眉巖行狀) 眉巖集日記속에는 宣祖四年六月에 眉巖이 서울서 벼슬할적에 보낸長書가잇고

**眉巖이鍾城** 으로 구양갈적에는 間關嶮幅한險路를 跋涉하고 날하갈제

『行行逐至磨天嶺 하니 東海無涯鏡面平이라 萬里婦人何事到오 三從義重一身輕이라』

이리하야 夫婦가서로酬勢하면서六鎭鐵城外지갓을것이다 和樂한家庭인지라 그新舍를두고 지은詩에도

『天公爲送三山露하니 靈藥米通百世榮이라 萬頃良田非我願이요元央和樂過平生이라』

×××

**다음은畵伯** 으로通하는 李栗谷의어머니 師任堂에言及하자 師任堂(1512—1565)(或은思任堂、또는媤姙堂師姙齋이라고도씀)은 進士松亭申命和의딸이요 監察李元秀의妻니 날곱살때부터 安堅의그림을모방하야山水畵를그렷는데 世上에比類가적엇다(栗谷集 先妣行狀) 碑官雜記에『東陽申氏 어려서부터 그림에能하고 그葡萄山水가絕妙하다』라고한것이 그것이다 勿論經傳을通하고

**詩文도能** 하지만 차라리畵伯으로顯名하엿스니 일즉江陵으로부터上京한후에(朝野輯要)

『千里家山萬疊峰 歸心長在夢魂中 寒松亭畔孤輪月 鏡浦臺前一陣風 沙上白鷺恒聚散 波頭漁艇各西東 何時重踏臨瀛路 彩服斑衣膝下縫』

그는 항상他鄕의몸이되여親庭을생각한몸이되엿다 일즉大嶺을넘어서 지오되

『慈親鶴髮在臨瀛 身向長安獨去情 回首北坪時一望 白雲飛下暮山靑』

×××

**또한宣祖때** 이다 宣祖가壬辰亂에播遷함을보고『天中新日月이요 甍下舊臣民이라』라고한이가잇스니 그는宗室、爾川令의子 李氏로서 그의사랑하는氷壺에紹하야

『最合且頭盛美酒 如何移置小溪邊 花間白日能飛雨 始信壺中別有天』

라고하고 自號를氷壺다고하엿다

### 五 女神童의 稱이 잇는許蘭雪의藝術 (1563—1589)

白玉樓貲褒殿上樑文으로서 일홈난許蘭雪은 草堂許曄의딸님이요筬(蘋谷)、篈(荷谷)、筠(惺翁)翁과갓흔詩文大家를오라비로둔 그는少時부터

**女神童의稱** 이잇더니正字金誠立의妻가되엿다 그러나 金誠立의遠遊로因하야 琴瑟이 和諧치못함을 念히되여怨思의作이만으니『燕掠斜簷兩兩飛 落花撩亂拂羅衣 洞房極目傷春意 草綠江南人未歸』

그에게는 平生에 三恨이잇섯다 하도넓은天地에 구태여 조선이라는天地에 엇지해서태여낫으며 또산에丈夫로되여나지못하고사람待遇도못밧는 女性으로 어찌해서

**태여낫으며** 하고만흔 산애속에 가장薄色인金誠立에게出嫁하게 되엇이엇다 그의『夜坐』一首를보니

『金刀剪出篋中羅、裁就寒衣手屢呵、斜拔玉釵燈影畔、剔開紅焰救飛蛾』

그哭子詩를보니

『去年喪愛女、今年喪愛子、哀哀廣陵土에雙墳相對起、蕭蕭白楊風、鬼火明松楸、紙錢招汝魂、玄酒奠汝邱、應知弟兄魂、夜夜相追遊、縱有腹中孩 安可冀長成、浪吟黃臺詞、血泣悲吞聲』

그에게는步虛詞、竹枝詞、閨怨詞等 哀怨한詩가만타 그야말로

**多情多恨한** 才子佳人이엿다 또 그의名作으로 『秦城怨』『莫愁樂』『長干行』『江南曲』『塞下曲』『遊仙詞』等을셀수가잇다

×××

그의『夢遊廣桑山』詩에

『碧海浸瑤海、靑鸞倚彩鸞、芙蓉三九朶、紅墮月霜寒』

이三九朶라는句가 詩讖이엿든지 그는그多恨한一生을三十七로 못넘기고 二十七歲로天折하엿다 世上에서는그가『夢遊』이라는號를지은것은『人間離別金誠立하고 地下長隨杜牧之』라는句를지엇고 樊川杜牧之를平生에景慕하엿다고傳하지만은 요새쯤은地下에서 風流詩人杜牧之를맛낫는지도 알수업다

李書九氏는 蠹山筆記에 ……實美한것이라고斷定하엿지만 그속을누구알가? 芝峰類說에『許氏가近代閨秀의第一이된다……』라고한것도當然한말이며 그의詩는 明人들이조선에 使臣으로왓다가 반다시 갓고가서 中國全土에 愛誦되고 또詩集은朝鮮에서도 數次의鐫刻ㅣ蘭雪齋集、蘭雪集、安往居氏版의許夫人蘭雪軒集ㅣ도잇지만中國에서도 出版되여 中國大家들의讚評을밧게되엿다 明나라趙世杰의編한

**古今女史를** 보면 中國戲曲家로有名한湯若士는 白玉樓上樑文에評호되

『予於戲省에 偶得其文集一卷하니讀之詮離射目이라不虞異域에乃有此淑質耶아』

라고하엿나 趙問奇는말호되

『謂天府之奇하며 鬪雲霞之麗하고 低廻筆墨間하야不啻神遊白玉樓矣라』

朱言如는評호되

『仙奇則太白도 退觀할것이오 篇麗則江淹도避席할지니 又出之秦漢以上者라』

GOOD BYE=1932··3 夕影

## 勞農文壇의麒麟兒 막심·고ㅣ리키研究
### 文壇生活四十年을紀念하야 23 咸大勳

『나드네』(룸펜窟)는 그樣式에 잇서서 獨逸하웁트만의『織匠』과類似하다

劇의人物로서는 群衆이出現하여잇스면서도 其中主要한人物이 比較的 明瞭이낫타나지들안엇다 그럼으로全篇을通하여同一步調로서 크다란變化가업고 舞臺面에 낫타난人物의行動은 모ㅣ도한가지主要한傾向下에 支配되는것이다 이것을 우리는치ㅣ홉흐作『三人姉妹』와도比較할수잇나니 이두개의戲曲이 取材로서는全然相異하다하드래도『三人姉妹』에도마리한가지로主人이업고 또『라입』이업고 웃업ㅣ周圍의 暗黑만이全體의舞臺를左右하고絕望的『모치브』가

**最** 終幕에잇서도『모스크바로! 모스크바로!』라고絕叫하게되는것이……이와가티(나드비) 에잇서도 旅館主人이나 그곳에 寄宿하고잇는者들이나그한때는 零落의구렁텅이에서 明朗한世上으로떠올르고저努力하는것이오 또한그것을 맛고잇는것이다 그러나그들이 最後에그環境을離脫할수업는것을알게될때 이劇은悲劇的으로 그終局을맛치는것이다 우리는다시作劇上으로부터近代劇作家의所謂寫實劇에 屬할것으로 보ㅣ맨릭한劇作家가 만히쓰는『모놀로ㅡ그』를쓰지안엇다 모놀로ㅡ그의廢止는 近代劇에잇서서 입센으로부터始作된것이지만은 漸次實際生活을 探求하야본結果로서 누구나이모놀로ㅡ그의使用을 할必要가업다하야 드라마에잇서서도 모ㅡ놀로ㅡ그가 近代劇에 잇서서廢止된것이다 그러나 고ㅡ리키의『나·드비』를 롤스토ㅡ이가 評한것가치 『드라마』라고 評定하기는 어렵다 왜냐하면『나드비』는

**發** 端도업고 葛藤도업다 其舞臺는 드라마의意匠을 實現하면서 每幕나다 漸漸힘을加하여 쓰넘어서 發展하는것이안이다 『나·드비』에나오는 人物은 루카老人을 除한外에

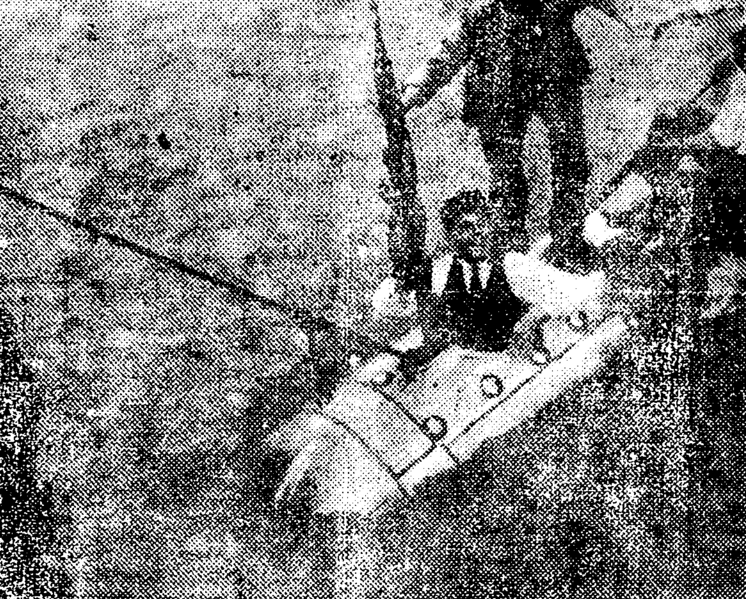

그럼으로 이戲曲은一幕或은 二三幕나다고 意味가 終結되여잇슴으로 다시다른幕과事件上의連絡이업다 그러나外全篇을通하여 系統的스토ㅡ리가업고 갓든傾向과갓든 아트모스페ㅡ아가운데支配하게되는것이다……이커케劇作上의 技巧는이러한特徵을갓고잇거니와 劇中의人物은 모ㅡ도苦難의生活속에서 慘憺하게지내는

**意** 氣阻喪된人間 들이오 그들에게作者는 깁흔同情을갓고 以前과갓치理想化하지도 안는다 그러나 그들가운데에는 人間다운性質과사람의마음을잇지는 痕跡을 차저볼수업는것은안이다 그러해도 그들은 不幸悲慘한境遇에서 怨恨、痛恨、獰猛、愚鈍의深淵으로 떠러커버려 救濟할힘이全然업는것이다……

그들은 도스토옙흐스키 의『死人의家』에描寫된 罪人들은 안이다 그러나그들은 벌서아모希望도업고 오즉悲慘한녯날의 追憶가운데서 苦痛當하는 過去의人間들이다……그러나그들은 決코人間의同情을求하지안코 단勞働이라는것을 蔑視하는것이다 勞働의恩惠라는것을 다시는밋지안는것이다 그러면서도 그들은엇던때는 人生問題를論하고 또人生의 산意義를論하면서

**人** 類歷史를一貫한 一大무브멘트를 暗示하고잇는것이다 이와同時에 그들은 現存社會××의敵이다 그러나그들은 이러한反×的意思外에 그마음속에는 비록한개의아름다운幻影에 지나지는못하엿든 무슨 積極的理想에 토스카(煩惱)가 잇는것을엿지할수업는것이다

## 作品評에抗하야 (下)
### ㅡ韓雪野氏에게一言ㅡ 李鍾鳴

이러한俗評을어든作品을 나는 읽어보지못햇스나와 如何한內容을가진것인지 알수업지만何如間 그作品이氏의생각하는바 階級的正當性에 빗치여보아야 모리反動的이요 (略)的이라할지라도 좀더 점지안은文句로 評을할수잇지안흔가한다 만약 君의階級的義憤이 이러한作品에대하야 도커히점지안흔말을 쓸수가업다면은 차라리默殺하는것이조흘것이다 貴重한그리고多數한讀者가잇는 紙面을생각해야하지안켓는가

○

나는 君의高評이나의머단치안흔作品에까지도 미친것을感謝한다 내가 지난四月號에『東光』誌上에發表한『憂鬱한그들』이란創作에대하야 君은 다음과가튼評을나렷다

『敎員인 안해에 德에먹고사는 失業者인男便이 안해의돈거정에 화를내엿다가 自己의조고만 感情의잘못을깨닷고 다시안해와 보다意義잇는일을 가리하자는것으로 媾和해바린다 作者도쓰기가 신거웟든지『어느夫婦生活의素描一節』이라는 로리표를 부처노앗다 그러나그것만으로 自慰하기에는 아직도作者의怜悧性이 幾分間餘裕가잇섯든모양이다 또例의되지안흔『노자關係』니『권위분자』니라는 투사연하는文句를 齊狗的으로 집어느혓다

그러나 君의怪奇癖이 剽竊해온 이러한文句는 君의作의內容에는 가당치안흠을 엇지하랴! 卽그夫婦에게서는 소위『노자관계』니『권위분자』니 하는 一片의氣分 조차도지안는다』云云

이것을 읽어볼것갓흐면都是가 意識的으로 나에게惡感을 가지고作品보다도 中傷을爲하야 붓을드른듯십다 氏와나와는 아직面識도업고또 過去에잇서 무슨感情을상한일이업스니가 그惡感이란것이 엇더한곳에서 온것인지알수업지만만하여간 그것을氏의말맛다나階級的感情이라고 解釋한다손칠지라도『例의되지안흔勞資關係니 前衛分子니』等等의 文句를使用한後結局그것을『剽竊』해간것이라고 結論을나린것은 君으로서 조금삼가야할말이아닌가한다『例의되지안흔』云云의文句는 分明히氏의 原因모를 先入見的解說이다 엇더케 쓰는것이『例의잘된』勞資關係요 前衛分子인지 알수업지만 무슨勞資關係라든지 前衛分子와갓흔것을君이 專賣特許해하지고 잇는것이 안인以上그것을내가取材하야小說을썻다하기로서니氏가 가장所有者然하게『判例의되지안흔』『剽竊』等과의 辱說을 느터놀權利는업슬것이다

나는 나의作家的態度에대하야아직도說明한바이업다 나는 實行보다 理論이압스는그런짓을하기시려한까닭이다 무준히 健全하게 어데까지든지作品으로서ㅡ아것이앗가도말한바와가치 나의作家的態度이다 그러케할것갓흐면 千言萬語의理論보다도 나의作品이모든것을 雄辯으로說明해줄것이다 이것이作家로서는 가장正當한態度이라고 나는信念한다

나는 無理한飛躍을시려한나 無理한짓을하는곳에는 반다시 矛盾이생기는것이다 나는나의思想이 作家的成果가 한거름한거름 마치階段을 밟어올너가듯키 가장正當하고 맛는곳으로 成熟해드러가는것을 焦燥히녀기지안코 무준히凝視하고잇다 엇던 似而非 맑시스트와가티 機會를보아 態度를約變한다든지 또는 맑쓰의理論하나모르고 떰허天고自目的氣分은 갓고십지는안타

○

評者韓氏는 다시『三千里』六月號에發表한 나의『그女子의 三段法』에 대하야서도

『作者는 한개의浮浪女를 사못憎惡로본模樣이나 그보다몃갑절 더憎惡로서 作者自身을 보게하도록이作은拙劣하다』

라고그의評者답지안흔조고만 感情을自白하얏다 더욱이그옷헤가서

『이作者는 붓과씨름한시오래된미 都大體作家로서水準이서지못햇다 꿩이눈鬪子처럼 느럿다줄앗다하는 섬인지?』

하고우중을나리신데는 오히려惶悚할따름이외다 다韓氏에게서 作家水準云云의 號令을모신다는것은 아모리생각해도苦笑를禁할수업다 韓氏는나의作品을『作者는腰折하게哲學然』한다고말햇지만 나는氏를『腰折하게作家然』한다 고(此間二六行略)

나는 이不快한글을 고만쓰라한다 좀더具體的으로 쓰고십흔생각도잇지만 그러한時間이잇스면 나는한篇의創作을더 쓰겟다

ㅡ十二月十六日稿ㅡ

## 映人隨筆 壬申을보내면서
### ㅡ映畵와 나ㅡ(1) 李圭煥

壬申은간다 너의옷깃을잡고 매여달니는 산송장들의애원는 봄으지짐은 한갓管絃의樂音이 아니여든 너는어이해서휑개만 치는거냐? 荒凉한이역數만흔 生靈의 구슬은斷絕ㅅ밧으면서 漆然히가버리는壬申아! 너는 ㅣ무엇을이영에 남겨두엇드냐? 壬申아너는對答하리라ㅡ

ㅣ봄에는萬花芳暢의봄으옥은 香氣를주고……여름에는太陽의 洸澤와綠陰을주고……가을에는 收穫ㅅ歡喜와 淸風明月을주고……겨울에는叢動의安息을주엇다고……아것으로서너는 責任을다하엿다는對答의 滿足을늣기느냐? 봄을등진餓鬼窟에서 모래를주어먹는어린兒孩를보앗겟지……旱災에라고水災에잘人餓鬼들의 呼哭痛哭을들엇겟지……秋來不似秋란소만렵고쳣는그들의 서거픈웃음을보앗겟지……寒天雪地에 코물흘니는 야기모장사의 얼어붓튼소리와 만주장사의悽凉한호야ㅡ소리를들엇겟지

이모든福되지못한人間들이 너에게뜻하엿든所望의 虛而歸之를 너는어이그러冷情하게만보고지나가려느냐? 『此間十二行略』

× ×

몸아보니벌서녯일이다……해여진고구라洋服에 쮜쥐진多帽를 쓰고 學窓을드나들든그때 내冊床엽해붓처노앗든銘句의一節은……精神一到에何事不成이리요……都大體이말은누가말버노흔말인지는몰으되何如튼이의 쓸거리金言일이나로하야금이길(映畵)를것게하고그리고나의등을밀고서十年에갓가운風塵을지나온것이다 어되이생인가이러커리여저서 兄벌이되는S氏의 그를듯한忠言이 그야말노走馬加鞭格으로 나의등을갈겻스니 어느날S氏曰…… 이사람아녯날中國에列國風塵이 衛天編地할制 鄒나라의一不遇貴客이長久한歲月을流離漂浪하다가 맛참내그가得意의 快笑를날니든날 그의後輩들의게던져준詩의 一節을들어보게……要爲天下奇男子 須騰人間萬里程 S氏는 이詩를읍흐면서 처범英雄의氣勢를붓돗섯다 나도그때 이詩를 듯고쉬크게首背햇든것은 事實이엿스니 二十이넘지못한冊床압헤豪傑ㅡ 이불빗혜서활개치든나로서 이豪活한詩의一節은오로지萬苦千厄을 맛보아온 一浪人의젹질을 벗을대로벗은 큰아큰힘의寶배터운結晶이라고 그럴듯이 感應아되여엇든것이다 그러나…… 奇男子라고하는지…… 이것에는 漠然햇섯다 와酒痛飮하고彎弓馳馬하야亂世橫行하는것을 奇男子라고볼으는지? 一簞食一瓢飮으로도 樂在其中이라는布衣寒士를 奇男子라고불으는지? 내그쎄奇男子를 알우지안앗슴에 이것에 쓸니지는안앗섯고다못 須騰人間萬里程에만 首肯햇든것이다 그러나 이러한채人生의힘을 多少間이라도 밧아온내가 近十年의路程을지나온只今이자리ㅡ壬申의이해도커므러가지만은 나는무엇을 過程에남겻으며 무엇을(線)처고흘너왓는자를 내스사로點처볼때失笑自嘲를禁할수업다二十八年째이해가지에 나라는生命은그야말노雪中의松竹이엿고 蒼海의片舟엿든 외로운나그네라는입맛쓴追憶만이 내靑春의 한모퉁을자리잡고잇을뿐이다

## 伊國人發明의 潛水艦用救命器

伊太利人의發明家『메노치、나니』氏는이번에潛水艦이沈沒할때에使用하는救命器를發明하야 누ㅡ욕에서實驗結果成功하엿다는데우리에게는不必要한지모르나消息으로이寫眞을드릴뿐이다

## 宇宙創生에서 …… 二十世紀人間 …… 社會에의進化 (8)
### 金日善 科學

그리고 또가늘고길고 크고적은그야말로 天然의音樂 아니 地球孃의멜로듸를淸雅한 空中에듯는이도업는 舞臺에홀노獨唱하며 나즉한곳으로모와 왓슬것이아니겟습니까! 바다! 처먼바다는 이러케하야서모와는 地球孃의唯一한樂器랍니다

**地球의生成**

이색시의숨쉬는대로 바다!바다는노래부르고 외치고뛰는당니다 地球가發汗이옷나서 平遍이될때에이르러서이바다 湖水 江에 太陽의光線은 나려쪼여서 이地球에洗禮수는물을 有時로創作하게되엿슬것임니다 이리하야 陸地와바다의區分이 이地球의表面에나타나게 되얏슬것입니다

그리하야 커다란바다가생기니 달(月)의

**引力** 關係로바다 潮水가 드럿다가 나갓다하는것을 反復하얏슴니다 오즉고요한江山에 바람에불녀 치우치는물결소리가들고나는潮水에따라 이커다란 寂寞을깨트렷슬것입니다

**生物의發生**

(寫眞은生物의出現이니 單細胞生物 只今잇는動物이나植物과도다른『박테리아』가튼細菌類)

生物! 오! 이러한地球에生物이어듸서 생겻슬가! 어듸로서나러왓나! 大疑問입니다 이큰疑問은케아모리 二十世紀科學萬能時代라고하지마는 確實한答案이 업다할수잇습니다 世界의일곱가지 不可思議中에 그하나의地位를차지한 이問題입니다

여러가지꼼나란想像이잇지마는 나는곳하여그것을紹介하고십흐지안씀니다 只今生物學者가거의全部가 異議업시承認하는 한가지見解가잇슴니다 即그것은旣述한바 바다와因緣이잇는이야깁니다 潮水가海邊泥砂線을繁頻히往來하는그곳! 그곳이生命의誕生地! 이와가티海邊泥沙線이

**生命** 의 發生地라는것은 生物學者의 거의가다ㅡ承認한 問題입니다 그러나그것은어되서왓는가! 그由來卽所從來는 암히밝힌파가티 아즉答案의正確한것이업슴니다

『아니 그럼엇더케되야서바다가(邊)가 生命의誕生地라는 判斷을나리느냐?』

고하는 質問을하실분도게실것입니다그理由를좀證明하겟슴니다 그것은무엇보다이地球라는雜記帳이地球라는 책의한페이지두페이지 넘겨가면서調査하야보면알수잇슴니다

果然地球라는큰 雜記帳입니다 그리고 그책張이라하는것은岩層입니다 그記錄은 이岩層에 삭여잇는 化石입니다 地質學이라고하는 科學은이것을證明하야줌니다 좀더具體的으로 그實況을봅시다 旣述함과갓티 이地球가

**冷却** 하기前에는 맹렬한熱度를가지고 물신물신나는蒸氣를虛空에날이고 잇엇겟지요 그리다가 몃億萬年을지나가서 차츰차츰冷却하야지고湖水도생기고바다도生하얏겟지요 그때는山川에草木이업섯슬것이니소낙비 구진비퍼붓게되면 산에서번에 쏘다저구비구비골골을通하야成勢잇게흘러나갓겟지요

**新刊紹介**

◇『예수의생애와교훈』 홍博士原著 吳天錫 柳瀅基共譯 定價普及版十錢 送料四錢 發行所基督敎朝鮮監理敎會總理院敎育局 振替京城一六七〇八番


# 담기침 천식

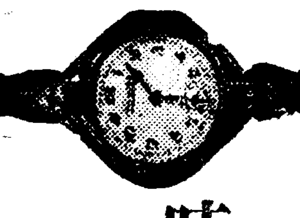

時間的인服用法

담기침、천식의名藥『龍角散』은服用한즉곳 香味를感하고 咽喉를 부드럽게하며 밤에먹으면 翌朝에는效果를알게됩니다

담기침、천식을 治療치안코 放置함은文明人이아니다、그리고 痰咳의治療를게을리한즉肺炎、肋膜炎、肺結核等으로、變症하는것임으로決코방심할것은아니다

그럼으로무엇보다 먼저治療할것임니다거기에는實驗適確한名藥『龍角散』를 滿天下에 薦奬하는터입니다

登錄商標

龍角散 (룡각산)

絕對로副作用업고
效果는가장迅速
香味는가장爽快
大人、見孩、病人、姙婦가다먹기편하다

龍角散의適應容體書

(喀痰)ㅡ담으로恒常쿨룩쿨룩하는人
(喘息)ㅡ천식으로그르렁 거리고숨찬人
(頭咳)ㅡ기침이자조나서밤에잠못자는人
(流感)ㅡ流行感冒로因하야기침하는人
(肺病)ㅡ肺病으로늘바튼기침하는人
(血混)ㅡ담이냄새나고각금피가석기는人
(聲啞)ㅡ音聲이變하고또는咽喉가앞흔人
(小兒)ㅡ百日咳또는홍역기침하는小兒

其他아모리頑固한呼吸器疾患의기침이라도大約一二週間繼續服用하시면반다시効果가잇슴

定價
二日半分 二十錢
四日分 三十錢
八日分 五十錢
十八日分 一圓
四十日分 二圓
六十五日分 三圓

東京市神田區豐島町 本舖 株式會社 藤井得三郞商店 振替東京 九一一番 電話浪花(57)

▽全國各藥店에잇소▽

B6ㅡ10

# 법률상식

## 잠정상속이란 미망인과 엇던관계인가

### 남편죽은후녀자가일부러양자를안할때 친족회의에서양자를마저드릴수가잇다

辯護士 李仁

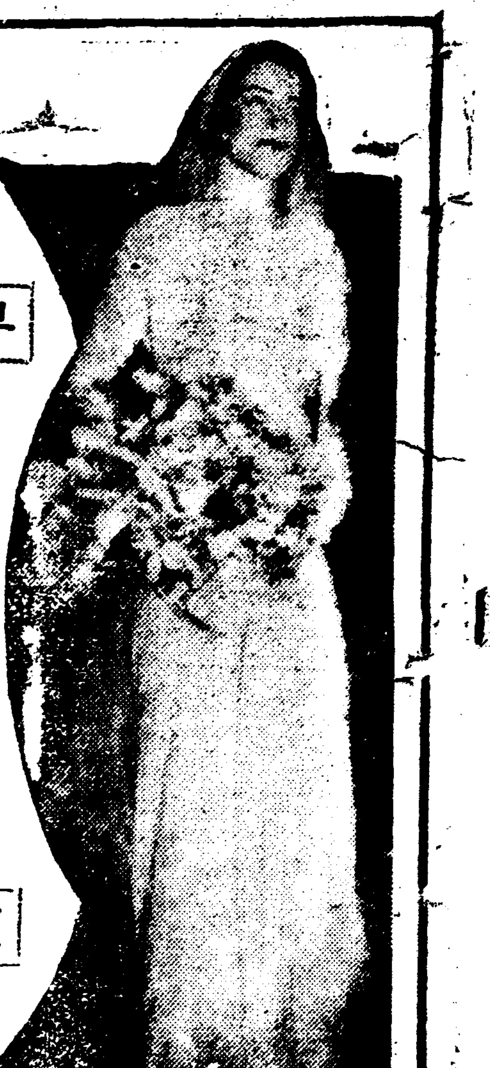


남자가재산을처리하거나그우에 엇더한일을할때라도마누라의승락이잇서야하며 남편이 심신상실의상항(心神喪失의常況)에잇서 곳치지못할정신병자나 밋치팽이갓해서 재판소에서 금치산(禁治産)의선고를밧엇슬때는처되는마누라가법정후견인(法廷後見人)이되여 남편의여러가지할일모든것을

**녀자** 가대신하여 행동하고 남편은 자기의일을하나도 참견치못하고 녀자가 권부남자일을대신 처리할수잇스니 부랑자나 정신병잇는남자의 처되는이는 그가정이나재산을 보전할려면 시급히주금치산이나 준금치산의 수속(手續)을취하여야 될것이며 녀자의권리를발휘할때도 이때인가 한다 다음은녀자의재산상속문제의세상에가장문제만코또녀자의자신에중요한것을말슴하겟슴니다

**일** 호주(戶主)가아닌남편이딸자식과 마누라만 남기고죽엇스면 죽은남편의 재산은딸자식은관계업고 처되는이가 상속하며남편의 부모는 아모상관을 못하게된다 이것은 맛아들이나 둘재아들 할것업시 맛찬가지다 호주되는남편이 아들이잇고 죽엇스면 물론아들이 상속하고어머니는관계업게 될것은 다시말할것업지마는 만일아들업시

**죽고** 마누라만잇다면그 마누라가상속을한다 그러나 죽은남편의 조모나어머니가 잇다면제일먼저 조모가 상속을하고 만일조모가업고 어머니만 잇다면며누리보다 시어머니가먼저 상속을한다 조모가 상속하엿다가 조모가 죽으면그 조모의 상속을어머니가 하고어머니죽은 뒤라야 손자며누리가 상속하게된다 이것을 법률상잠정상속(暫定相續)이라고한다 호주되는이나 또는 호주안인아들이아들자식이업시죽고사내자식을죽은사람의 사후양자(死後養子)를하고아니할죽은사람의마누라나 또마누라업다면 그

**부모** 가마음대로할것이다그러나조선엔장가들고죽은이는향화(香火)를밧드러 제사(祭祀)하고 세대(世代)에넛는고로 원만하면 다사후양자를 하게되는고로 녀자가 상속하는것은원측(元則)이아니고일종변측(一種變則)으로생각하여녀자의상속은사내양자들일동안림시적인고로 잠정 상속이라고하는것이다

**이**, 양자를정하는 권리를가진순서는 죽은사람의처 그다음에는 부모조부모이다 아모리부모가 의력으로 양자하기를강요하드라도 미망인이 거절하면그만이다 양자가 들어오게되면 그양자가 죽은이의 죽은당시부러상속한것갓치된다(이것은 호주에한하야그러함)죽은사람이 호주이엇스면잠정상속 하엿든처나조모나 어머니는 물너가게되고 그가상속하엿든 재산은 전부양자에게 다시 상속하게된다 그때는양자가 양모나 양조모 양증조모등의승락이나 동의업서도 그이들명의(名義)로잇는재산을호적등본한장으로 다양자의 소유로만들수잇게된다 그러나 양자를하기전에 벌서다 팔아먹엇든지남을주엇스면양자는 엇지할수업게되는것이고 양자는 빈껍질만 상속하게되며잘못하다는죽은이의부채(負債)만 잇슴니다

**삼** 호주가안인이가죽고그아들이업고 마누라만잇다면 그마누라가 상속할는 임의말햇거니와이런

**경우** 에 그마누라가죽은남편의사후양자를햇다면 그양자는 죽은양부의 재산을 곳상속치못하고 그양모가죽은뒤라야비로소상속을하게된다 비록양자를 햇드래도재산은 여권히 양모의것이고 양자는 엽적못한다 이런경우에 재산상속을종국적취득(終局的取得)이라고하여 그양모가 마음대로팔아쓰거나 엇지할수업는것이고 이런경우의양자는 미리얼마밧고 양자가는수밧게별도리업슴것이다

**사** 조선의양자는일단상가는 사람이죽고 자식업슬 경우에그 마누라나 부모가 잇거나말거나

**양자** 를할수잇는것인데 만일죽은이가장가들지아니햇스면나히아모리만트래도 양자를 못하는법이다 그순위는 임의 말하엿거니와양자를선정(選定)하는권리자와 죽은사람의 제사를 밧들사람이 업고또게대(系代)할후손(後孫)이업서 멸문(滅門)이될 념려가 잇고 또녀자의 잠정상속자가 재산관계로 욕심을내고 또양자에게 재산을주기 실혀서이년이상을 양자하지아니할 경우에는죽은이의 친족들이 재판소에 친족회소집허가(親族會招集許可)를어더마음대로 사후양자를 정하고 호적에올닐수 잇슴니다

**오** 요사이북촌모

**귀족** 의집에서차양자이니(次養子)아니니 재판소에까지 말썽이되엿나 이차양자라는것은 죽은이의 양자를할때도 족하나아들을 항열되는사람이 업서곤란할때 죽은이의 부모가죽은아들과가튼항렬 다시 말하면 죽은사람의 사촌, 륙촌, 팔촌, 십촌가튼형제항렬되는 사람을 차양자로하여 그차양자가 아들을 나흐면죽은사람의 아들이 되고 차양자는 그집에 관계업게된다 그러나차양자가 아들을낫치못하드래도 보통양자와 조곰나틈업시상속도하고

**봉사** 도하게되여죽은사람의미망인이나미망인의부모나 조부모가죽으면 그상속도 하게됩니다 이양자란것은 고래(古來)에엔 별노 큰관계가 업는것으로 양자인지도 모를만더러 단시아들만나허서 밧치는 것인데 근래고등법원(高等法院)에서마음대로만드러낸양자라고 볼수잇다

**상속** 상속하게될것이다원래 상속이란것은재산만상속하는것이아니고 부채나 의무(義務)를 일체포괄(一切包括)하여 죽은사람의 상속하게됨으로 빗이만코 재산이적은이는도로혀손해가될것이다 이와가튼경우에는 상속은한정상속 수속(限定相續手續)을하되 상속된때(죽은뒤)로부터삼개월내에 재판소에 제출하여상속된 재산만으로 상속부채를갑도록 할방법이잇스니 빗만은부모나남편이 죽은뒤에는 꼭잇지안코해두어야 고리악과(高利惡鬼)의마수(魔手)를면(免)할수 잇슴니다

## 입순이터지면

니러케 방비하라……

이로부터 일긔가점점 치워짐을 따러서 부인네들는 찬바람에 입순이만이 터지게됨니다 그리하야 피가나는등부인네 미용상대단이조치못한바이것을방비하라면 커녀마다 주무실때에 입순에 바르신연지나분가튼것을 말징이닥그시고 거긔에다가『골드·크림』을비르시든지 또는 꿀가튼것을 발나두시며 또는 주무실때에 츰나고 이불도얇골을 가리지말고주무시면입순이잘 터지지안케됨니다

**幸運의犬君**

이개를보십시요 「스웨타」를입고버선을신고 햇슴니다 털가지고태난즘생이 털옷을또입엇슴니다 이치위에홋것을입고 떠는사람과 비교해보십시요 이것이뉘작란입니까?

## 이러한우유는 조코납붐니다

### 겨울이라고마음을노치마시고 항상우유를분석하여보시요

**어린** 아이에게어머니의젓을먹이여서기르는아동도 잇겟지만 인공영양으로써 우유를먹이여서 양육하는 아동이잇슴니다 그리고 어른들도우유를 만히먹게되는바 우유가운데는 조치못한것도 잇서서 먹으면 도리혀해가되는 우유가 잇슴니다 이것은 여름에가장만은바 겨울이라고또한 업지는안슴니다 그럼으로 부인네들은배달하여주는 우유를 한번검사를 한후 아동에게먹이며 또는어른들도먹도록 하서야만 하겟슴니다 그런데 그검사하는방법을듯게되면 대개 다음과갓슴니다

**일** 우유가운데쎅겜이가든것이드러잇스면조치못합니다

**이** 우유빗이 말하자면 젓빗(乳色)으로유백색(乳白色)을띄고잇스면조흔것인바빗이탁하고 누러코 우유에서 내음새가나면 조치못합니다

**삼** 우유를맛보아서쓴맛이잇다든가 혀를찌르는 것과가튼맛이잇게되면조치못합니다

**사** 우유를끄려서표면에엷나란엷실이나 죽크ㅣ림이 되는것은 조흐나 두부와가티 뭉실뭉실하게되면우유가썩은것입니다

**오** 우유를손구락으로커을써은기가잇는것은조흐며놀과가티은긔가업는것은납분것입니다

**륙** 물이드러잇는그릇에다가 우유를 이삼방울 떠러트려서그것이 밋헤가라안즈면 조흐며헤여지게되면 납분것 입니다

**칠** 생우유를시험관(試驗管)의에너코서 그것과 동량(同量)의『알콜』을합한후것흐로보아서아모런 변화가업스면조흐며 두부와가티 뭉실뭉실하면 납분것입니다

**팔** 우유를또한시험관에다가 너코서 우유가운데에다가『요ㅣ도징기』를한방울너케되면 우유빗이청색(靑色)으로변하는것은 도로혀 정말우유가 안인납분우유이며 조흔우유는『요ㅣ도징기』의 빗이 그대로잇게됩니다

**구** 시험관에든우유에다가과염화산액(過鹽化酸液)을너케되면조치못한우유는자지빗(紫色)이된홍색(紅色)이됨니다이것은 우유가 썩는가바 방비하기위하야『살지ㅣ르산』을너은증거입니다

## 冬期編物講習會

- 時日 十二月二十五日부터一月七日까지
- 場所 京城保育學校講堂 (申請은二十五日까지本社學藝部나安國洞三二金粉玉氏에게會費壹圓五拾錢)
- 講習種目 嬰兒服各種、女兒服各種、男兒服各種、婦人服各種、男子服各種
- 講師 金粉玉、馬賢慶
- 主催 京城保育學校綠羊會
- 後援 朝鮮日報社學藝部

## 隨問隨答 엇지하릿가

무엇이든지당신의어려운 문제를무러주시면대답해 드리겟슴니다『氏名明記』

難問解答

### 일시라도 살수업슴니다

**문** 저는일녀권에출가한금년십구세된녀자입니다 삼년전부터 동리모청년과 열렬히사랑하는사이가되엿슴니다 그리하야영원히부부가되기로 굿게약속하엿담니다 그러나 부모는타처에결혼코자 하옵기로 커는김흔사정을말하고 간청이 애걸하엿사오나 완고한부모는 추상가튼호령으로 커를녀지업시 질책하시고 그여히 마음에업는남차에게로 강제혼인을 하엿슴니다 그리하야 커는과거일년 동안을 쓰라리고압흔 생활을 지내는가운데 모청년에생각만 갈수록간절할뿐이야요 그리고 모청년도 커를닛고는 살수업다하오며 손도고동안담니다 커도또한 그청년과살엇스면죽어도한이업세요 그런데 현재남편은 갑니커를사랑하옵고 임의임신한지 륙개월이되엿사오니 이일을 엇지하야스면조홀가요 여러선생님은 명백히하교하시옵소서 鐵原邑 柳○月

### 과거사정을 이즈시요

**답** 부모에게사랑을밧엇고 당신은 의지가퍽도 약한녀성입니다 그러지안어도 세상사람은말하기를『약한것은녀자』라고들하지를안습니까 당신은결혼하기전동리에사는청년과사랑을속삭이며또는영원이사랑을한데묵거서휘머리가될때까지평화스러운가정을이루겟다고굿게약속한이상 아모리부모가 강제로결혼을식킨다고 부모의 마음을돌니도록 노력치안코 다른곳으로 갓다는것은 당신이 그만큼약한

◇질그릇에 독이잇소◇

질그릇을 만드는는 제조법(製造法)이 정당하게 되면 그러케 사람에게 위험한것은업지만 커온(低溫)으로 써태운 갑이싼 질그릇는대개가 연(鉛)을 만이포함하고잇슴으로 위험한일이 만습니다 그럼으로 부인네들이 질그릇을 새로사실때에는식조(食酢)으로이삼시간쩌서 연독을쌔지도록 한후에 식긔(食器)로써 사용하시는것이조켓슴니다

## 童話 게을은소년 (2)

車明煥

하고 소년은 책상우에노힌누런 윤책을 탁덥퍼고 다시그책을드려다바다에메첫습니다

『이런 책이잇기때문에아무것도안돼…… 이야진것을무엇이라고 어느놈이 맨드러노앗담……』

하고소년은 손으로턱을고이고 책상에머리를 푹숙이고잇섯습니다 그때는 정월안은조용하고 밧게서는 유창하게지커귀는 새소리만이 들릴뿐입니다이때에 늙은하인은소년이잇는서재로드러왓습니다

『아ㅣ도련님시금까지공부를하시고게십니까참일심이십니다그려……』

늙은하인은 이러케말하니까소년은말하기를

『뭐ㅣ여보게……그런데 나는 인케공부는그만둘나네머리가압흐고도모지재미가잇서야지 그러니여보게오날부터내대신으로공부를좀하여주게그러면 그갑으로 상금은 얼마든지줄터이니……』

하고말하엿슴니다

『하아하하하 도련님은천만에 공부란스스로 자긔가 하지안으면자긔의지혜를엇지못하는 것입니다』

늙은하인은 이러케 말하엿스나 소년은

『실혀실혀 캉일세재비이좀해주게……』

공부에실증이난 소년은 늙은하인이 아모리말하여 들어주엇지만 도무지 듯지안엇슴니다 늙은하인은 이일을 엇지할수가업서속으로걱정을하다가그지략이잇는늙은하인은 얼른 무슨생각을하고서

『도련님! 도련님의명대로좃겟슴니다 그러면오날부터도련님의공부를대신하여드리지요 그대신으로 커의게 상금을주십시요』

이말을드른 소년은 엇절줄을모르면서 조화하엿슴니다

『여보게…참고마워 자네가 공부를하여주겟나니는커ㅣ 새로나왓나는수한이케일실호니그것을좀벅커공부해주게그리고 상금은얼마나줄까?』

하고말하엿슴니다 그러니까 늙은하인은나답하기를

『도련님 예페스런운일이지만 날마다얼마큼의상금을주겟스면조켓슴니다』

『조와조와 날마다주지얼마이나될까? 한배원씀이나……』

들면서

『안이올시다 온천만에그러케 만이는소용업슴니다 오날주실것은단일전(一錢)만주셧스면 조켓슴니다』

이말을드른 소년은 입을버리고 놀내면서

『뭐! 일전! 커ㅣ단일전! 아하 욕심업는사람좃보와 그래그런케어려운공부를대신하여주는데 단일전이야 나는백원이래도만치안타고생각하고잇는데』

하고 소년이말하엿슴니다

『아니올시다 일전이면아조만흡니다 그런데 조련념어엄은이권……곡오날의배를주십시요』

소년은그실증나는공부를안하고 인케날마다산양이나단이고자미잇게놀것만이조와서

## 明日 (29)

崔獨鵑作 安夕影畫

### 오월동주(吳越同舟) 2

『아버지 그럼 복실이는케게로 보내서요……그래 응 복실아 그러면내가가는데는어듸든지갓치가고 갓치놀고 그래요 그러타고 창피한심바람갓튼것은 결단코안식힐테니 념려마러라 거짓말이 아니다 아주『데모그라시』한걸 나는조와하는첨미닛까…… 나보고언니라고 그래요 언니 응 참복실이 몃살이라지?』

『열닐곱이애요』

복실이는 순직히 대답하엿다 좀 수다한듯는 하지마는 그나 어듸인지 자긔를쇠으는

『아이 손도 엇지면 이러케 입늡까 조곰도 시골뜩기갓지를안어이 나더러 언니라고 웨 안불너불너 보아요 좀 응』

『…………』

복실이는 히스테릭한 가속도로둡하가는 순경의 친절에을 나지안는것은 아니엇스나 지금까지의 그의질박한 수양과 행정한 소질은 암만해도복실이로하여금 연극대사(臺詞)가튼그런대답을 직석에서 곳할수업시 하는것이엇나 그와반대로 순경은이미 말쇠낸바에는 엇더케 하든지복실의입으로부터 언니란말을듯지안코는 물러스지 안으려는 드시

하지 안으나니더러 언니라고 그래라응 아버지압헤서 나보고언니라고 불너보아요 엇전지 보면볼수록 정이드는것갓터』

순경이는패사인지 친절인지 분간키어려운정열에떠오르는드시복실의 손을쥐이며

『아버지 아버지가 복실이더러나보고 언니라고 부르라고 그래주서요네』

하고이번에는 그아버지의응원을청한다

『허허 자식도수다스럽기란 차차친해지면복실이가 너더러 아씨라고 그러고따르게되겟지』

『실혀요 실혀요아씨라고그리는거……아씨라고그러는사람은 얼마든지잇지안어요 나는언니라고불너주는사람이그리워요』

이것은 순경의진정이엇다 이집안에서 순경이를 아씨아씨하고떠밧드는남녀는 수두룩하여도 순경이를 언니라고 맛드시 존경해주는골육의 동생은 업섯다 이복동생일망정모다 사내동생을 뿐이다 그래서 순경이는 자긔가 진정으로 따르는 병심이에게는 역시 진정으로의 귀염 곳내리사랑은 바들수잇스나 언니언니하고 따르는보드러운 치사랑을 바다보일은업섯다 무엇이나 자긔의뜻대로마음대로 하여가며 사는 순경이에게는이것도 크나란 유감의 하나이엇섯다

몃칠전에 직업소개소로부터 데려왓다는 복실이를 창간볼때에는 그커 만흔계집하인들중에 하나로써 밧게보지안코 별로히 자리를갓치하야 자세히볼거를도잇첫다그리다가 이날밤의 그아버지의바에서뜻밧게 그아버지의 다리를주무르고잇는 복실이를발견한것이다 그래서 주의하여보는사이에 복실의생김생김이며 태도에서갑작이 호감을 가지게한것이다 그리하야 『나도이러케입분농생이나 하나잇섯스면』하는찰라의 공상을 곳실현하려고덤비는것이엇다

그러나 그아버지 자작의처지로보면 순경의 긴급제의에는 곳찬동할수가 업섯다 망발로 생각되엿다

『글세 그만해두고 나가자거라』

자작은 마츰내 미간의 굴근금을 지으며 눈을찡흐리고불쾌한 표시를하엿다

『그만 두서요 아버지가 암만그리서도 내가 꼭 동생을 삼고야 말터이니요……그래 응 복실아』

순경이는 복실의 손을한번더 꼭쥐이고나서 그방을 나왓다 방을나온 순경이는 마루에서 신발을신고나서

『아버지 참 돈은데일 아츰일직이 주서야해요 네』

하고 다시금 다커준다

『글세 걱정마러라』

자작은 순경이가 그방에서를너가는것만이 다행한드시 선한 대답을 앗기지안엇다

## 라듸오

### 十二月二十二日順序

十二月二十三日(金曜日)

- 午前八時○分 라듸오體操(A)
- 同 一○時三○分 氣象通報
- 同 一○時四五分 料理製造法 日用品市勢 京城府廳發表
- 同 一一時五九分 正午時報 뉴ㅡ쓰
- 午後○時三○分 浪花節 玉菊燈
- 同 一時一○分 常識講座 著作權이야기(二) 申翰雨
- 同 二時一五分 家庭常識講座 第十四講 物價指數의이야기 京城商工會議所調查課長 赤尾正夫
- 同 四時○分 뉴ㅡ쓰公示事項
- 同 五時四五分 職業紹介事項
- 同 當夜順序發表
- 同 六時○分 이야기(A)
- 同 六時二○分 兒童新聞(A)
- 同 六時二五分 英語講座(A) 初等科(三十九)
- 同 七時○分 뉴ㅡ쓰公示事項
- 同 七時三○分 翌日順序發表 講演 最近犯罪相을봄 京城日報社會部長 寺田壽夫
- 同 八時○分 長唄名曲定期演奏(B)第九回
- 同 八時二○分 放送舞臺劇(R) 菅原傳授手習鑑
- 同 八時五○分 連續講談(A) 羽子板娘 終席
- 同 九時三○分 時報(A)繼續 氣象通報
- 同 九時四五分 倡劇調 一、短歌 二、赤壁大戰 朱蘭香 鼓手 朴鍾基

### 二十二日夜間順序

午後六時○分 童話와童謠 一、童話 콩이야기 二、童謠 1獨唱 스스기 尹福鎭謠 朴泰俊曲 2合唱 용용약올나 朴泰俊謠 3獨唱 里 沈相夏謠 柳基興曲 4合唱 紅葉 柳基興作 綠星童謠硏究會員 童話及피아노伴奏 柳基興 六時二○分 兒童新聞(A) 六時二五分 라듸오學校 七時○分 뉴ㅡ쓰 公示事項 翌日順序發表 七時三○分 講演(C) 八時○分 長唄(A) 八時二○分 獨唱二重唱合唱及管絃樂(A) 獨唱及二重唱 南部ㅏ外에 下八川圭祐 八時五○分 連續講談(A) 九時三○分 時報(A) 九時三一分 滿洲에서 繼續 氣象通報 流行小曲 李愛利秀 피아노伴奏金駿泳


# キング

四大附錄が大評判で、賣切刻々迫る!

- ▲第一附錄 偉人は斯く教へる(別冊附錄)
- ▲第二附錄 笑話寶玉集(別冊附錄)
- ▲第三附錄 最新世界大地圖(袋入り附錄)
- ▲第四附錄 額面用名畫六枚(別袋入り)

これこそ買はねば御損! 誰方もお早く

朝鮮總督府及外務省

# 巡查受驗者의幸福

◎巡查志願者를爲하야 ◎出現講義錄發行 ◎近近各地에서募集

從來는警察官希望者에對하야 受驗準備書가稀少하드니 今回朝鮮警務學會에서는失業者救濟의意義下에서巡查試驗분의講義錄을發行하게되엿다 本講義錄은多年警察官受驗者에依하야編纂되엿다 特히時短期、會費僅少한것으로누구든지容易게工夫할수잇는通信教授로써三個月로卒業하고確實巡查試驗의資格을獲得하는것이다

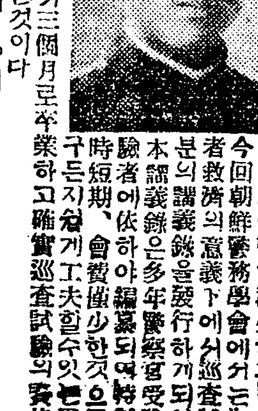

即時申込開始 (規則書二錢切手要함)

◎急告 期待하든朝鮮人巡查試驗問題集(說明付)出現

今回吾學會에서는會員諸氏의希望과要求에依하야多大한努力을하야數年間의朝鮮人巡查採用試驗問題를地方으로부터蒐集하와此를親切簡易한解答及說明을加한試驗問題集을編纂하야本會附錄으로今會員及入學希望者에限하야實費六十五錢(送料共)에提供함

◎即時申込開始期間은一月二十五日限 期間後는拒絶케됨

◎注意會員은申込時會員으로分申込할일

京城永樂町二ノ二 朝鮮警務學會 振替京城一一八二 電話本局三○三○番

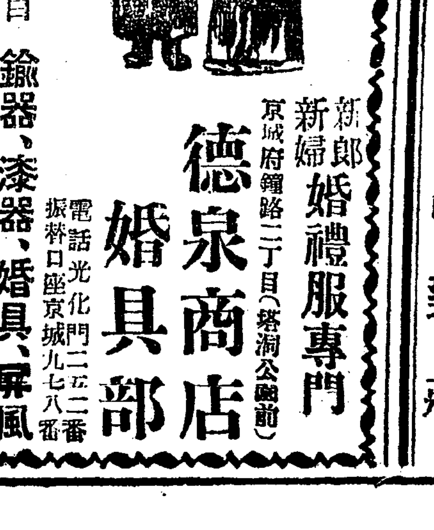

新郎新婦婚禮服專門 京城府鍾路二丁目(寺洞公園前)

# 德泉商店婚具部

電話光化門二五二二番 振替口座京城九七七八番

營業種目 鍮器、漆器、婚具、屏風

# 宣傳品即時酬應

左規에依하야 ‖一百名까지限‖

**淋疾** ‖男女間에淋疾로外世上에서 줏라난病에藥을다써도全治되지안는다면‖近日에새로取扱하는本莊新品靈藥을試用해 보시요‖本藥은한국藥方에독일名藥을合製한것으로‖如何한惡症이던지이藥을쓰면注射나준것과갓치 時刻을넘지안코藥力이病處에聚集되야바르게도全治去根되고更發하는일이업게됨니다每一貫하고去根되지안는分이잇다면如何한責任이라도甘受하겟사오니安心試用하십시요 (림질거근용四圓甘五錢服性用 특제 七圓 送料各五十錢)

**水氣와氣血不足** ‖男女間에氣血不足과水氣不足에各症으로百藥無効한分은이져키것에躊躇치마시고本莊에强壯新藥을試用하시요‖이藥을쓰면消化不良、手足厥冷、形容枯瘦、下焦冷、四肢無力、肢氣、腰痛、파부인에월경부조、不能抱胎等男女間에氣血이不足됨으로外發生된各症과早漏、夢泄、陰痿、枯精等水氣에不足으로外發生된各症이참으로바르고도神通하게全治되옵고‖消化力이倍增케되여몸이가벼워지고益氣和血하며壯筋壯陽하야大補虛損하며五勞七傷에虛弱各症이雲散霧消하니다 一萬一誑言됨이잇다면 實任을甘受하겟나이다 强壯劑일케六圓특제十圓送料各劑五十錢

**梅毒** ‖先後天性과一二三期임을勿論하고아모리金石劑와注射等에藥이無効한惡症이라도本莊에新品梅毒劑를쓰면服藥即時에注射마준것과갓치 時刻을넘지안코藥力이骨節等深部에까지좃차드러가ㅣ깁피潛伏되야잇는菌까지一個를남기지안코一擧에全滅식이고迅速全治되며再發하는事이업게됨니다無効한分이잇다면몃百圓이든다할지라도責任지고無料로去根되게해드리겟슴을聲明합니다 (매독거근용十圓送料各五十錢式)

近日에새로取扱提供케된新藥品等에靈効한宣傳品을諸位에照澤을萬分一이나報上할兼하와以上에某藥이던지治料와藥價를添送注文하는分으로百名까지限하고藥에原材料갑만이注文藥價에倍나더빗사고 効도特殊靈効한‖宣傳用時選品으로進呈하야드립니다 (百名이超過發表되는時는謝絕)

京城仁義洞百一番地(三號) 品藥莊

# 文盲開眼運動

## 農閑期를利用하야 四十餘處講習會設置

### 뜻잇는청년들의맹렬한활동으로 면면촌촌에한글강습회를설치

### 慶南泗川郡一圓에서

【泗川】 경남사천군내(泗川郡內)에서는농한긔를리용하야각계유지청년의맹렬한활동으로써 방방곡곡 부락마다『한글』강습회를설치하고문맹퇴치(文盲退治)운동에진력하고잇다 현재에 그나타난수자를 보아강습회의 수효가사십여개 소에교수를 밧고잇는학생의 수효는남녀를합하여 실로일천 이백이십여명에달하엿스며 이들을 가르치는강사(講師)가전심전력을다하는분만으로처서오십여명이라하며 이에대한 면별의수자를보면다음과갓다한다

| 面別 | 講習會數 | 講習生數 | |
|---|---|---|---|
| 泗川面 | 九 | 男二一一 | 女六六 |
| 正東面 | 五 | 男一四〇 | 女二五 |
| 泗南面 | 三 | 男一三〇 | 女七〇 |
| 龍見面 | 四 | 男一二〇 | 女一 |
| 南陽面 | 五 | 男九〇 | 女一〇 |
| 三千浦面 | 三 | 男三〇 | 女一五 |
| 極洞面 | 二 | 男四九 | 女一六 |
| 昆陽面 | 六 | 男一六五 | 女一 |
| 西浦面 | 三 | 男九〇 | 女七 |
| 計 | 四〇 | 一〇二五 | 二〇九 |

는년말경계(年末警戒)의재원회로십구일까지 맛치고 이십일부터는총동원(總動員)으로년말년시의 대경계를 한다고한다

## 色衣不着者는 官廳出入禁止

### 졸지에색의작만못하야 ◇一般의怨聲藉藉

【牙山】 색의장려(色衣奬勵)를부르짓게되자 각지방에서형형색색의 장려법이잇서 일반궁민고롱는일도만타한다 아산군내에도 군청을비롯하야 각면사무소에서는 출입부에다 색의를입지안은자는 출입을절대금한다는 커다란간판을 붓처노코 납세(納稅)하려오는농민이나금한일로인하야 오는사람들에게도 색의를 입지안이하얏스면절대로 들어오지 못하게함으로일반사무에도 지장이발생함은 물론이어니와 졸지에 새옷감과염색원료를 살내야 살수업는빈민(貧民)들의원성이자자하다고한다

## 小作人의活佛

### 식량배급하고 지세를면제

【春川】 춘천군사북면오탄리(春川郡史北面梧灘里) 일대에거주하는 약륙십호가량의 주민들은 오랫동안 경성부홍파동에사는지주김모의 소유건답을소작하야근근연명을해왓섯는데 지주의무리로 적지안은 당년도밧아왓스며 작정의까지 어떠나 큰소동을일으킨일도잇섯다 그런데 금춘에 경성종로정목에사는 태응선(太應善)씨가이토지를매부한이래로빈곤한소작인의입장을동정하야 이리해하고여러가지방식으로동정을하여옴으로이에안도들엇고 평화에서어게된다수주민들은지주태씨를 칭송치안는자가업는바 미담(美談)을듯건대금춘에는곤궁에든 빈한한작인을위하야 좁쌀백여포를 실어다가 무리자로 극빈자에 배급하야 권하이덕으로 연명된사람도만엇다 하며금년추긔에는 각별히 소작료를경감해밧앗슴은 물론 종래소작인부담이든 지세사십칠원 십사전을 빈약한작인에게물닐수가업다 자진부담하얏스며금후도영구히 자긔가 부담하겟다고 선언하얏다한다 그리고 동시면사무소와 주재소에는각각경종(警鐘)한개식을긔증한일도잇다한다

## 平壤崇中에서 劇과音樂會盛況

【平壤】 평양숭실중학(崇實中學)에서는동교학생긔청(學生基靑)주최로십구일오후일곱시부터 동교대강당(大講堂)에서『크리스마쓰』축하식과극(劇)을 거행하엿는데 음악과극을참집한 수천명으로 하여금무아경으로 인도하엿섯다한다

## 土木工事와 農糧貸付

### 金浦郡救窮策

【金浦】 김포군에서는궁민구[illegible] [illegible] 물[illegible]인근의 종선어미동[illegible]발된것은포수용(救恤用)자긔활(自給費)이라한다 [illegible]는김포순부터지방비일만삼천원으로영등포 김포(永登浦金浦)간 삼동도로개축공사를긔공하야가지고관재부락주민에직접임부들식허밥을공사를진행하고잇는한편으로커리자금구천원을 차입하야다가 관내구개면에각일천원식배부하야가지고일반궁민에게농양을대부할방침이라한다

## 今年中에新築家屋 千七百六十戶

### 年復年澎漲하는平壤府

【平壤】 서부조선의웅도(雄都) 대평양의발전은년부년놀날만침 종과횡으로 확장되고잇다 일월부터금년십일월말일까지에 평양부내에 새로히 건축된가옥은실로일천칠백륙십칠호나되엿다한다 북으로는 긔림리(箕林里) 동으로는선교리(船橋里)신리(新里)서으로는 신양리(新陽里)등 뷔여잇든 토지에는 점차로신축가옥이생기며 도시가련장되여실로굉장한하게되는다이제서별을하여본다면 조선인 일천삼백팔십삼호 일본인 이백팔십구호로 그중에는 양관(洋館)사십삼호 삼층(三層)삼호 이층(二層)구십칠호 단층(單層) 일천칠백륙십칠호로 총건평(總建坪)은 이만이천일백사십오평에 달하엿다한다

## 市民俱樂部主催 素人劇大盛況

### 함남고원에서

【高原】 함남고원시민구락부(咸南市民俱樂部)에서는지난십일부터 삼일간 악습개량선전과 회관건축등을 목적하고 소인극을흥행한다는것은이미본보에보도되엿거니와 그날 정각전부터 운집하는 관객은립추의 여지업시대성황리에서종막되엿다한다

# 隱城面民의溫情

## 越境罹災民을爲해 ◇多數金品을據出

【穩城】 함북 온성군온성면(咸北穩城郡穩城面)에서는 시국관계로인하야간도(間島)로부터림녀넘어오는 가련한 피난민을구제하기위하야 금원을 모집하엿는데 씨명과 금액은다음과갓다

十圓 崔錫權 五圓 朴信卿 金恩毅 三圓 太田五郞 二圓金融組合共濟會 渡邊棣郞 玄奎煥 李圭璜 李龍雲 靈井章 一圓 崔一南 崔昌乙 川畑末吉 方奎燮 金仁奎 文東鶴 愼東昌 李容德 崔昌極 馬行日 李興觀 李東徽 崔奎東 五十錢 金明壽 田雅己 李春甫 金元集 鄭庸錫 李錫龍 池鐘淑 金陽甲 崔竹南 都紀煥 崔慶熙 金秋模 金得洙 マスヤ 李慶植 鄭鳳燁 李鍾武 金吉明 金昌根 韓信昌 劉鴻貴 具滋現 尹秉華 金國鉉 崔麟吉 金海波 李承根 姜昊寬 吳鳳吉 寶盛與同義祥 寶盛和仁生永 金義奎大成商會 尹圭赫三十錢 劉鳳翊 崔期明 朴文信 梁成雲 尹一龍 崔晟吉 朴致秉二十錢 任有宰 曹定玉 金河雲 吳成七 ハイカラ理髮館 李憲植 金順命 韓用涉 梁昌燮 南德祐 張豊吉 寶盛永鴻聚錫 孫鳳格 朴宗郁 崔在源 李承喆 金仁俊 金惠雨四十錢 全治鎬

# 江陵農學校 昇格을猛運動

## 寄附金은地元民이負擔 道當局에申請提出

【春川】 강릉공립농업학교(江陵公立農業學校)는 지난소화삼년에 삼년제로개교되야 이래이회의 졸업생을내여는데 오래전부터 당지주민들은 동교의학년연장(學年延長)갈망하야여러가지로 로력해오든바 최근에이르러 그긔운이 더욱성숙하야 마침내 오년제로변장합에 소용되는립시비 약팔천원가량의 긔부금은지원민(地元民)들이모아노코는키도내소화팔년중에는실현해야나는 요구를당국에 제출하야강릉군당국에서도 이에찬동하는의견을부처 수일전 강원도지사에게 신청해왓는데 특별한지장이업는한인가될모양으로관측된다

# 不良少年犯罪가 今年中에千百件

## 삼만사천원경비를모집하야 少年『룸펜』安息所建設

【平壤】 과보=칠팔세로부터 십륙칠세의 소년들로 일정한주소와직업이 업기때문에 자연히어린『룸펜』생활을하다가그품성까지 불량하여저서 최후에는절도(竊盜)사긔(詐欺)씨로는강도(强盜)등의 범행을하고 경찰에잡히는 가련한 신세가되는소위 불량소년이 금년일월부터 십일월까지에 일천일백여건에 달하엿스나 일할가량이 처벌되엿슬뿐남은 불량소년은 방면되여사 밧에헤여저 여전히 범죄를계속하고잇는 상태임으로 평양서와 평양부 사회과에서는 이러한소년수용소를 설치하여 직업을 가리처 품성을 곳치도록설도하겟다는 계획으로 경비일만원가량을 계상하엿든바 의외에도구 평양시가조선사람모씨(某氏)가오천원을 긔부한것을필두로동경흥국련맹(興國聯盟)에서 이만원 희망사(希望社)에서 사천원동경일본인모단체(某團體)에서오천원 합계삼만사천원이 모집되여 지금까지의 계획보다 더큐모의 불량소년수용소를 건축하게되엿다 이러한수용소는 경성에한곳이잇슬뿐으로 평양이둘재번으로 생기게 된것이라한다 장소는동대원리(東大院里)로하고 명춘삼월부터 공사에착수키로되엿다는부청원(府廳員) 과상업학교(商業學校)생도가합력하야삼백여인의 조사대를 만드러가지고 이십일부터 이십오일까지 부내 인구의 실시조사를하고 다시년말까지 이동(異動) 조사를맛치고 년말의컨 원산인구통계를 완성히작정하리라한다

# 元山府에서 人口調査에着手

【元山】 원산부(元山府)에서는

# 元山署第二回警戒

【元山】 원산서(元山署)에서

# 藁草에불이나 兩兒가燒死

## 집우덕속에불자란타가 못나오고無慘히죽어

【康津】 지난십팔일오전십일시반경에 전남강진군 군동면화산리(全南康津郡郡東面華山里) 윤인지(尹仁至)씨집에서는집우덕이에 불이나서 남녀두아해가 일시에 타죽엇다는 참사가잇다 그원인인즉 동리(同里)오성원(吳成元)의 이남(二男)오귀남(吳貴男)(六)과 윤영화(尹榮華)의오녀(五女) 윤귀녀(尹貴女)(四)두아이가 건귀윤씨집압뒤에 자여노호집우덕이사이에서치울다고불붓는막대기를가지고놀다가 사정업시불어오는처운바람에불이여그불길는여지업시집우덕이에붓터 무서웁게타오르든면서 허무러지자 그두아해는 그속에서나오지못하고 그만집붓과 함께타죽어버리엿다는데그집암식구와 일반은그속에 두아해가타죽는지모르든다가 결국은 사람이죽은지 내음새로하여서 알엇다하며일반가정에서는 주의할일이라고한다

# 子息업슴을悲觀 阿片먹고自殺

## ◇楊州郡德亭에서

【德亭】 양주군주내면마전리사십번지(楊州郡州內面麻田里四〇)에잇는 박용구(朴容九)의처김선자(金善子)(三九)는아편을먹고 자살하엿는데 자세한원인을드르면 김씨는 항상자식이업서비관하든중 지난십칠일오전딸시경에 상비약(常備藥)으로로둔나량의 아편을먹고고민하는것을김씨의남편이 발견코 즉시의사를불러응급수당을하엿스나 드듸여절명하엿다고한다

# 轟然한爆發聲은 捕獸用自起爆

## 少女重傷、土壁이破壞 ◇大邱에爆藥搖動

【大邱】 십구일오후칠시경부내서성정(西城町)이정목오십삼번지 최교정(崔敎禎)의 집에서 무엇인지 굉연한폭발성이 나서 부근주민들은 놀낫는데 이소리를듯고 대구서에서 현장에급행하야 조사하여본즉 벽이파괴되엿스며 주인 최교정(崔敎禎)과 그가족일동은 행방불명이 되고 최교정의딸설사(雪子)(三)는두팔과 안면에 중상을당하얏슴으로 즉시대구도립의원에 입원식

# 賦役工事場役夫 少年三名이死傷

## 사태가문허저치여죽엇다 一名卽死二名重傷

【統營】 통영군 거제면 옥산재(統營郡巨濟面玉山峙)부근도로공사장(道路工事場)에서지난 십구일 오후다섯시반경에 파든산이문어저서당일부역나갓든인부중사상자(死傷者)삼인을내엿는데 거제면법동리(巨濟面法東里)에거주하는 곽또인(郭又仁)(一三)는현장에서참혹히도즉사되엿고 동면동리에거주하는 씨장남병우(秉佑)(一三) 제락현(諸洛鉉)씨의차남도웅(道雄)(一三)과동면소랑리(小浪里)에거주하는리우석(李佑石)씨의장남항묵(桓默)(一三)과두아해는참아보지못할만치전신에중상을입고그곳에잇는공의(公醫)의손에 일차 진찰을바든후 그날밤이새도록 봄시도 신음하다가 그익일아침에 그들의부모는 실낫갓흔희망에서 그곳공의를차자가서 다시진찰을애원하얏스나 핑게만하고 오지안음으로 엇절수업시 통영읍수천당의원(壽泉堂醫院)에입원하고 방금치료중인바 아직도생사는미정이라한다

## 賦役代費업서 少年을出役

### 부역에안가면세금을바처

보낼것이라한다 이와가치 소년으로 부역공사장까지갓다가 사상케 되엿슴은 경남도청토목과(慶南道廳土木課)의지시라하야 걸과면사무소에서례년호세등급(例年戶稅等級)비례로매호에납입고지서(納入告知書)를 배부하되부역과긴금은 십이월일일부터 동월일까지 이라고 해서매인당(每人當)사십전으로 정하고부역환산금(夫役換算金)치못하는이서난매인분사십전을 면사무소에 납부하라고하얏다한다 더욱금년은 농사불양으로 일푼의금전을 융통하기 어려운농가에서 그러한세금까지 납부할도리가 업서그어린것들을 일터로

# 金融機關의 特別警戒

## 平壤署에서

【平壤】 조선은행 평양지점금고를 파괴하고칠십팔만원을절취하여 간 대도난사건의 경험도잇섯슴으로 년말을마지한 작금에는주야를 불고하고 부내각은행 금융조합등에는 정사복 경관수명

# 江原道 小作慣行調査 【八】

六、小作料의生産高(裡作을包含)에對한凡(率)=數字는割의表示

| | 定 | 租 | 打 | 租 | 檢 | 見 |
|---|---|---|---|---|---|---|
| | 最高 | 最低 | 普通 | 最高 | 最低 | 普通 | 最高 | 最低 | 普通 |
| 畓 | 七、〇 | 三、〇 | 五、九 | 六、〇 | 四、〇 | 五、〇 | 七、〇 | 四、〇 | 五、〇 |
| 田 | 七、〇 | 四、七 | 四、七 | 六、〇 | 二、〇 | 五、〇 | 六、五 | 四、〇 | 五、〇 |

畓 定租=最高 鐵原 最低 通川 高城
打租=最高 淮陽 通川 最低 江陵 蔚珍
檢見=最高 通川 最低 江陵 蔚珍
田 定租=最高 鐵原 最低 通川 襄陽
打租=最高 鐵原 最低 原州 襄陽
檢見=最高 蔚珍 最低 鐵原 蔚珍

備考
一、不在地主는大槪小作料가高率이다
二、畓田이肥沃해도高率이다
三、打租는地主作人立會打半함으로高低가적다
四、江陵郡은田의小作料가二毛作인것과또畓에比해收穫數量並其收穫高에對한(率)과
五、鐵原 平康은土地改良事業關係로諸負擔이잇서小作料가高率이다
六、平康의田의小作料는國營關係上大槪低率이다
七、小作料로支拂하는것이種類安全함으로이다

實例其他記者註=本項에는畓田 園으로區分하야가장廣凡하게되얏슴으로紙面關係도잇고또拔萃도困難함으로二十餘頁를全部省略한다

八、小作料에代하야勞力을提供하는일의有無、其基本이되는小作料와勞動日數及勞銀과의關係
蔬菜栽培地關係、職業雇其他小作料徵收困難時等등에勞力提供으로小作料를에우는것이全道的으로잇는데대개一斗에平均勞力二日間(八十錢)이다
=記者要略=

九、小作料計量의方法及其方法別에依한作物種類
1、小作料斗量方法
(普通)
一、斗量(春川、麟蹄、楊口淮陽)
一、改良枡를使用코斗槪不用
一、斗量은小作人이行한다(春川、伊川、平康)
一、在來以一石入으로한다(但以은小作人負擔(春川、麟蹄、襄陽)(以下略)
一〇、近時小作料騰落의趨勢及原因
1、力作料는漸次高騰해간다
2、其主要原因
一、品種、施肥、耕作法의改善에依한增收結果(主로小作人의勞力에基해서)
二、土地改良에依한增收結果(主로地主의投資)
三、地主의利慾의結果
四、人口의增加의伴한耕地不足及小作人의生活窮乏에依한小作權爭奪盛行結果
五、土地의價格高騰의結果
(特殊原因)
一、從來小作料로서는地主의小作經營不利로
二、農地의賣買를商品的으로資金을借하야思惡賣한地主잇는外문에
三、新地主가土地實査後增收를謀하고
四、從來特殊關係로溫情主義下에低廉한것이漸次小作料를引上하는外닭
小作料低落의原因
一、從來小作料가高하야小作人에不平이만앗든關係上
二、地味粗惡하야小作希望이업서서
三、小作人轉業出稼로勞力不足한때
十一、現物小作料에關한契約又는慣行上의制限
(品質俵裝容量等制限이잇스나略)
十二、契約한小作名稱數量沿革理由近時의消長
(1)斗稅란것이잇다(淮陽、通川、高城、襄陽、旌善、三陟、平昌、平康에는업다
(普通)
畓엔一石에對하야籾五升(春川、楊口、江陵、寧越、洪川伊川、橫城田엔徵치안음이普通인데江陵寧越서만밧는다
(特例)
一、小作人一人에籾五升式徵(蔚珍原州)
二、小作人一人에籾五升乃至一斗徵(橫城)
三、調製一回마다籾五升式徵(鐵原)
四、調製場一個所마다籾五升式徵(華川)
五、田인에는造製物一石에五升式徵(寧越)
(2)斗稅沿革理由(略)
(3)近時의消長
小作人不平이漸高하야輕減免除의傾向(伊川 鐵原 金化洪川 原州 蔚珍 江陵 楊口)
(特例)
一、近時小作人이否피輕減免除치안는다(華川 橫城 春川 麟蹄)
二、近時增加의傾向(寧越)
三、場稅란것이잇다(春川 洪川 金化 華川에만잇다)
普通
小作契約一口에 對하야籾一斗(春川)
同 籾二斗—三斗(洪川)
調製場一場마다籾五升(華川)
同 籾五升—一斗五升(金化)
沿革理由(略)
(3)馬料이란것이잇다(原州 橫城)
調製場一個所나다籾五升式徵
(4)草價란것이잇다(橫城)
畓二斗落(一夜步)에對하야)籾五升(繼續)

# 物價暴騰에우는 四千自由勞働者

## 구급을요하는적빈자천여명 平壤의細民社會相

【平壤】 물가폭등! 이로인하야 만흔공포를 늣기는사람들은각관청회사의 월급생활 을하는양복세민들일것이나 각종 물가는 상활내지 오활이나 고등하여젓것만 월급은그대로 잇스니 현재에 도만흔고통을 늣기는 계급은 이계급이다 우선은요지음『쌔!나쓰』관계로그럭저럭 곤난을 늣기지안으나 명춘경에는 극도의 공핍을 당할모양이어서『엇더케 살어가느냐?』의비명은이른는곳마다들을수잇다월급생활을하는사람들은그러나커러나수입은잇건만가장금박한곤경에싸진사람들은평양부내에 거주하는 사천여명으로

# 清道에 野球試合

## 축구회도열어

【淸道】 지난십칠일청도공립보통학교(淸道公立普通學校)에서도주구락부(道州俱樂部)주최로야구회를 개최하얏는데 정각전으로 모힌군중의 인파를한몸에안고 구읍신읍량편으로 버처한삼십여명의 선수들이 동일오 일시부터 묘한기량으로 용감히 싸아다가오후삼시에이르러십팔대륙으로 구읍이승리 하엿다 이에뒤를 이어다시 량편은축

# 各地道評議會開會

[illegible]다 [illegible] 식을 [illegible] 작했다 금융긔관당국자들로서 [illegible] 만 [illegible] 면에 [illegible] 다

## 慶北道議開會

### 自作農創定痲防 —協會案等諮問—

【大邱】 경북림시도평의회는금이십일파이십일일양일간오후한시부터 경북도청 회의실에서개회하게되엿는데평의할중요안건은 금년도예산변경추가(豫算變更追加) 라병예방협회(癩病豫防協會) 자작농창정自作農創定) 농촌진흥(農村振興)등의의안이라한다

## 全南道議開會

### 起債事項과豫算案을諮問 二十日道會議室에서

【光州】 전라남도림시도평의회(全羅南道臨時道評議會)는예정과것치 이십일오전열시에 전라남도평의회 실에서 시도지사 (矢道知事)의개회로동지사의연술(演述)과령목(鈴木)내무부장의추가예산(追加豫算)에대한설명이잇슨후의안(議案)심리가잇섯고동오후세시반에폐회하엿다는데 자문사항은 좌긔와갓다한다

一、諮問案第一號 昭和七年度全羅南道地方歲入歲出豫算追加의件
二、諮問案第二號 道地方費起償의件
三、諮問案第三號 全羅南道乾海苔檢查手數料徵收規則中改正의件
以上提示事項畧

## 高利債借換 新起債等決議

### ◇忠南道議會에서

【大田】 충청남도제십륙회림시도평의회는 예정대로 지난이십일에 평의원 이십사명전원출석과 참여원본도참여관 내무부장이하이십일명의출석으로써개회하고 쇼화칠년도 지방비일반회게예산추가개정과 본도 지방비긔채등에관하야 공공 단체의고리의차금을 저렴한 차금으로변체하자는것과 저번 설정하기로된 자작농설정에 요하는지방비긔채에대한 자문으로 의원수씨로부터 원안실행방법 에대하야 희망과질문이 잇섯슴은이그문제가현하일반정세로보아적응한 문제임으로 원안대로만장일치로 가결되엿다는데 긔채할금액은십구만륙천오백원이내라고한다

## 『自力更生』은 『愼重指導必要』

### 지도여하에따라효과는의문 禮山成議員의質問

농촌진흥연구회(農村振興研究會) 경비를오백륙십원을계상하엿스니 그경비의 용도와여하한방침을 연구하라는가를 구체적으로 설명하여주기를 바라며자력갱생(自力更生)의문구는민간으로부터 나온것이 안이고관변에서 나오기때문에 잘못하면타력갱생(他力更生)으로되기쉬운측 만약지도방법 불철저할때는과연 자력갱생이될가 그효과가심이 의문불것이니 그지도방법의설명을듯고자한나고예리한실문이잇섯다

헤이는자유로농작들이나천기가트면 지게를지고 매일 멧십전식을벌면 조반석죽이나마 써 오든것을 지금은 각색들가가 상사배나고등하여젓스니 근소한수입으로 채산도 할수업시되여 삼순구식의 비참한정면을당하고잇다 더구나 일긔가혹독히치운이째에속수무책의빈민의수효가 적어도 일천오백명는나리지안을터이라한다 서성리(西城里)긔림리(箕林里)평천리(平川里)일대에는이러한빈민들로 가득이차고 남진바잇서 유여 계급부민들의시급한구조를기두리고잇다

## 咸山幼稚園 學藝會盛況

【咸興】 함흥산유치원(咸山幼稚園)에서는 지난십칠일오후칠시에 학예회를 그학원강당에서개최하엿는데 부녀 오백여명의관객으로 정각전부터 입추의여지가업섯스며 그학원을 위하야동정한금원은 륙십팔원에 달하엿다고한다

## 本報讀者優待

### 鮮一寫眞館에서

【寧邊】 녕변성내서부동선일사진관(寧邊城內西部洞鮮一寫眞館)에서는개업일주년긔렴겸신년(開業一週年紀念兼新年)을 마지하기위하야일반에게사진(寫眞)가를특할한다고하는비본보독자에게 한하여는 특히사할(四割)까지하여준다고한다더라

## 前津勞組員 九名을釋放

### 四十名檢擧中에

【洪原】 함남홍원전진로조원이사십여명이 고주측과 충돌된사건으로 홍원서에 모조리검속되엿다함은 긔보하엿거니와 지난십구일 오후두시경에 구명만석방되엿다 고한다 석방된 다음과갓다
金在榮 崔浩仁 朴樂和 金龍顯 姜世中 林中舒 李鍾于 姜中模 安瀨定
그러고 나오지못하고 어려죽엇다 한다 아직주소와 성명은 조사중이라한다

## 빈둥하다가 溺死

### 강계동로강에

【江界】 지난십칠일새벽강계동로강(江界東魯江)에동사(凍死)한사십이삼세가령되는남자한명을 발견하얏는데 그는십육일밤강계읍으로 드러오는 길에강을건느기 위하야 도선(渡船)을불넛스나 아모소식이 업서갈길은가야만할 형편임으로 약이『미린』가령어런붓튼어름우를건느다가 어름이써저 구멍으로

## 地方人事

▲吳天錫氏(普專敎授)人事次十九日本社平壤支局來訪
▲韓赫氏(平安自動車商會販賣主任)同上
▲文錫五氏(彫刻家)同上
▲金健永氏(中央紙業社長)와崔錦珠孃의結婚式은二十二日午後一時부터平壤公會堂에서擧行
▲沈明變氏(監理敎牧師)本月十七日纘列人事次本報禮山支局來訪
▲李萬變氏(前東亞禮山支局長)同上
▲李乙永氏(豊山驛長)轉勤人事次去十五日本報禮泉支局來訪
▲古市湧氏(忠南消防警察部長)新任人事次十八日本報大田支局來訪

# 昨年中平北金産額 全鮮産額의五割

## 일반광산물도삼할을점령 朝鮮의寶庫인平北一帶

【新義州】 광산(鑛山)!그중에도금광으로 유명한 평북의작년도 광산의소산액은컨산액(全産額) 륙백십사만이천구백칠십원으로써 컨조선광산총산액(總産額)이컨백칠십사만일컨백구십원에비하야 약삼할이라한다 이제각광별(鑛別)로산액을보면금은광(金銀鑛)이삼십륙만일컨이 오백오십만컨 칠백륙십이원 사금(沙金)이이컨구백륙십일원 륙백삼십일원은(銀)이 사만일컨백삼십칠원이라고하며 이상에산금액(産金額)은컨조선산액구백만딸컨오백칠십이원에비하야 이분일강(强)이라고 하는데 이본도산업과(本道産業課)에달한 각광산별(各鑛山別)의산액은여좌하다고한다

△雲山金鑛(金)一、六八三、九八九瓦(銀)一、四六〇、〇四五圓△大楡洞鑛山(金)一、一七三、七一二瓦(銀)七四四、二二三瓩△新延金山(金)三一、八〇〇圓△鑛林金鑛(鑛石)七八三、一五七五九〇圓△吉祥金鑛(鑛石)七八三、三八三、五八七瓦(沈鑛)二、〇〇〇瓩(鑛石)五二、〇〇〇六〇〇瓩△三井三成金鑛(金)四五四、六七六三二二瓩(沈鑛)二〇八、六七六圓△龍興金鑛(金)三六〇、〇〇〇圓△洞金鑛(金)六四八、〇〇〇圓△江界鑛山(鑛石黑鉛)四八五六〇瓩△義州鑛山(金)三一一、六九三瓦(沈鑛)一〇九、七五〇圓△宣川金山(金)二、三七五圓(銀)九、一三六(沈鑛)十一
이상은소화륙년도통계이나금년도보다훨신초과되엿슬것이라고한다

# 共產黨再建運動과 赤化計劃이發覺?

## 共大出身者를逮捕한後 平壤署緊張活動

【平壤電話】평양경찰서고등계(平壤署高等係)에서는이십이일오전삼시경에돌연비상소집을하여 수십명사복을 출동식혀경상리(鏡上里)서천리(西川里) 평천리(平川里)선교리(船橋里)등지에 자동차로달려가서장회건(張會建)(三一)리일길(李一吉)(二三)장경옥(張景玉)(二九·女)이외남녀수십명을검거하여 류치하는일방비밀리에 취조를진행중인데 사건의내용은 절대비밀에부침으로 그자세한내용은아지못하나 탐문한바에의하면 수일전모스크바공산대학(共產大學)을졸업한김모(金某)(二八)(이외도여러가지일홈을가젓다한다)를검거한것이단서로이가티검거의대선풍이일게되엿다는데 전긔김모는국제공산당(國際共產黨)의 사명을바더가지고수개월전조선에드러와 제이평양공산당(第二平壤共產黨)재건과 또전선적으로적화를 식히려고계획한것이판명되엿슴 이라한다

## 被逮된金某는 國際黨高麗代表

별항과가티 국제공산당의 사명을밧고 드러와 평양공산당재건과 전조선적화계획을 도모하다가 검거된김모(金某)는국제공산당고려부대표(國際共產黨高麗部代表)로서 수개월전에 조선에드러와 극비밀리에활동하고잇섯다는 것이 판명되엿슴으로 이제평양서의검거의선풍이 도화선이되어다시 전선적으로 검거의선풍이확대될형세에잇다하며 일반은이제 크다란주목을 하고잇다 한다

# 思想關係로는 治維違反이最多

## 朝鮮人生活을反映하는 京城法院刑事統計

금년중경성지방법원형사부(京城地方法院刑事部)에서 취급한사건만이 금이십이일현재로 이천사백건을 돌파하엿는데 이이천사백건중에는각종범죄사건이잇서지나간일년동안의조선인생활을그대로 반영식히는 동시에일반잡범(雜犯)으로는 절도(竊盜)와강도(强盜)사긔(詐欺)횡령(橫領)등사건이순차로수위를점령하엿고 사상범(思想犯)으로는치안유지법(治維法)위반이 제일위로 오날조선사회의 경제생활(經濟生活)과 사상운동(思想運動)의 경향을 보히고잇는중현재사상사건으로 예심(豫審)에서 미결로잇는것만이건수로오십사건관계인수로오백삼십이명에달하야 그들은아직죄(罪)의확정도보지못하고미결에서또한해를기다리고잇다한다

◇豫審中의思想事件 【全部治安維持法違反】

△姜蘭賓 △崔秉玉外十一人 △李鍾立外二人 △韓灝泌外六人 △金東振外二十二人 △朴今龍外十三人 △柳正律外二十五人 △崔雲雨外二十人 △黃龍郁外二十人 △周現甲外四十一人 △金昌洙外十六人 △李斗山外七人 △金大鳳外五人 △李京鎬 △金鐵煥 △黃瀾老外三人 △白圭深外九人 △崔李至外六人 △李香圓外八人 △李銀協外九人 △劉志遠外七人 △盧昌浩外十人 △黃光秀外十二人 △李燦澈外四人 △張子寬外四人 △金龍官、△李萬松外十五人 △李東鮮 △元鳳熙 △臨別 △裵東健外三十六人 △趙庚文外一人 △金泰山 △嚴東潤外五人 △金亨斌外五人 △金泰權外三人 △金俊傑外十人 △李元相 △南泰寬外八人 △朴永觀外五人 △宋鳳郁 △姜文秀外三十七人 △石長德 △朴仁夏 △孔元繪外九人 △金榮鶴外三人 △鄭祥奎外四人 △韓興鍾外十九人 △徐重錫外十人 △玄金得 △南相煥外四人 △尹德龍 △×××外三人 △吳福世外二十九人 △金晨奎外八人等等

# 總損害六萬圓

## 西大門火災後聞

부내서대문정(西大門町)이정목구십이번지 재목상염진춘길(鹽津春吉)집에서이러난화재는작일대략 보도하엿거니와 맹렬하게붓튼불은 어제밤까지도 오히려완전히 진화가되지 못하엿슴으로소방수 다수가 남어잇서진화에노력하고잇섯다 금번화재의 원인은 작보한바와가티사무실 란로의 불똥에서실화된것이 확실하다는데 이로인하야전소 륙동십구호와 반소이동을 내엿다는데 피해자의씨명과 손해정도는 금일 오전까지 조사된것으로는 다음과갓다

朝鮮人側

| 番地 | 氏名 | 損害程度 |
|---|---|---|
| 九八 | 朴鍾煥 | 四百圓 |
| 九八의一 | 郭奉煥 | 七百圓 |
| 九八의二 | 沈順燮 | (未詳) |
| 九九 | 安順九 | 二百圓 |
| 九九의一 | 徐萬奎 | 三百五十圓 |
| 九九의二 | 朴明俊 | 百三十圓 |
| 九九의三 | 李相烈 | (未詳) |
| 九九의四 | 金昌玉 | 五百二十圓 |
| 一〇〇 | 崔鵬祚 | 七十圓 |
| 一〇〇의一 | 金驥鉉 | 五百圓 |
| 一〇一의一 | 金永賢 | 五十圓 |
| 一〇一의二 | 李玩圭 | 二百圓 |
| 一〇一의三 | 金承玉 | (未詳) |
| 一〇二 | 金鳳南 | 八百圓 |
| 一〇六 | 金熙俊 | 百二十圓 |

日本人側

| 番地 | 氏名 | 損害程度 |
|---|---|---|
| 九七 | 鹽田春吉 | 四萬三千圓 (保險三萬三千圓) |
| 九二 | 原田寤行 | 五百圓 |
| 九三 | 今永俊一郎 | 一千二百圓 |

# 高層建築物의 防火裝置調査

## 京畿道保安課長談

종래경성부내에잇서서는고층건물(高層建物)에대한방화장치(防火裝置)또는비상시에피난장치(避難裝置)가비교적등한시되여오든중이엇스나 이번동경백목옥(白木屋)의화재사건에감하야 고층건축물의방화와 피난장치의완벽을기하는것이 가장긴요한것이라고 통감하얏다 그러나이에대하야 근본적개선은 시가지건축물 취체규정(市街地建築物取締規則)의개정을 기다릴수밧게업스나 위선보안과(保安課)소방서(消防署)경찰서가 공동으로금명일간 부내에 잇서서의고층건물 즉백화점 각흥행장기타다수집합하는 장소와 공장병원등을 일제조사하야 불비한집에대하여서는 각기개선을 명하기로되엿는데 부민들도 각기방화또는 피난장치등에 더하야 충분히주의하기를바란다 한다 또이번조사를아니하는일반상점기타에서도 방화장치 피난장치등의설비또는소화기의효력시험등에대하야서는 경성소방서 상담부(京城消防署相談部)를리용하기를바란다 고한다

# 西大門火災로 罹災者困難

금번화재의 피해액과 씨명은별항보도와갓거니와 그중 가장손해만타는염진춘길(鹽津春吉)은 각 보험회사에 삼만삼천여원의보험이되여잇고 또전부 타바렷스리라고 보고잇든 금고안에둔현금증권등도 오늘아침 경관립회하에 다고냥은금고를 여른결과전부가 무사하엿슴으로 가감을하면 의외에손해가적으나 불의지변을당한 부근조선인주민은거위가 빈민임으로 금후방책이막연하야 혹은 림시로이웃집방을비러 드러잇기도하며 혹은친지를차저헤여진사람도잇스나세말은닥처오고이러한한천에처치가 곤란하다는데 우선주민운운 들은 종로경찰서에 사정을말하고 그처치를 기두르고잇다한다 이에대하야 불을낸 집주인염진춘길(鹽津春吉)는다음과가티말하엿다

『불은나도그것을 안생각하는것은아님니다 그러나보시다시피이와가티 혼란한중임으로 아직 선후책을 강구할도리가 나지안슴니다 우선 이번일이 일단락이되면 얼마간이라도 보조라도 해야되겟다는 마음은가지고잇슴니다 그러나 주민들과 직접담판은 여러가지 폐해가 잇슬것임으로 경찰의 처분만기두르고잇슴니다』

# 進行列車에 投石

## 평양역부근서

【平壤】 이십일일오전여섯시정주(定州)를출발하여평양에향하여질주하든백사십사호렬차가동일안시사십분경에서평양평양간에 다달엇슬쌔에 중간렬차를향하여돌을던진자가잇서삼등유리창은산산히깨여젓스나승객중부상자는업섯다대동평양량서에서는 범인을 엄탐중이라한다

# 犯罪行進曲

## 死刑判決의 四名囚人

### 京城法院의一日

이십일경성지방법원 제사호 형사법정에는강도살인(强盜殺人)방화(放火)살인시체유긔(殺人屍體遺棄)거주침입(居住侵入)등의무서운죄명을가진남녀십일명이 범죄의대행진곡(犯罪大行進曲)을 울여살벌한인간사회의면경(面鏡)을그대로반영식히고 창외에는 삭풍(朔風)이 차고 이해가장차 저무라하는데 법정내에는쓸는『스팀』에죄수들의얼골까지 상긔될 형편으로 모순만흔 일년동안의 사회 생활을 보고 하는듯 하엿스나 그중에는 사형(死刑)판결을바든사람이네명이잇섯다 한다

▼충북음성▲ (陰城)에본적을두엇든리달룡(李達用)(三五)과 경긔도광주(廣州)에 거주하든황삼룡(黃三龍)(二二)은지난구월칠일밤에안성군(安城)고개에서 오산(烏山)시장에서도라오는 소장사 남봉선(南鳳先)을단도로죽이고 금품을강탈한 범죄사실로 사형언도를바덧고양주(楊州)의김성업(金成業)은강도살인(强盜殺人)과 주거침입(住居侵入)죄명으로 역시사형판결을바덧는데피고들은역시범죄사실을부인하고피고로써불복공소하겟다하야생(生)의애착을 부르지젓스나 머지아니하야교수대(絞首臺)의이슬로사라질터이라하며

▼양평군설▲ 악면 위곡리(楊平郡雪岳面位谷里)의문자란(文丑粥)(三〇)은처녀의몸으로써동리의청년과관계하야불의의결정을어든후영아(嬰兒)를살해하야 시체를 유긔한죄상으로이년 징역바덧는데 피고는비시의죄상이며세상의수못이거지은죄이나인정재판장의관대한판결에는역시눈물을흘니며퇴정하엿고

▽이외에△ 중국인왕복(王福)은상해치사(傷害致死)로사년징역최종악(崔鍾岳)은절도유희(竊盜)죄명으로 일년반 박종만(朴鍾萬)은역시 동죄명으로정봉조(鄭鳳朝)는방화(放火)죄로심의준(沈宜準)은살인시체유기김분이(金粉伊)김순이(金順伊)는 방화등 죄명으로 역시공판을맛고 잇는중이다

# 盧南嬌女史 大阪으로押送

【金海】 경남김해군에는 얼마전대판경찰서에서 방축을 당하야왓든 로남교녀사(盧南嬌女史)를동군경찰이 검거하고취조를하다가 유치장에서 돌연히발병되어 할수업시 그의부친인로백용(盧百容)씨를불러서신원보증을식히고 자택에 금족처분을(禁足處分)하여두엇섯는데지난십칠일에는 또다시경찰이 검거하야 대판으로 압송하얏다 한다

# 無情한祝融! 少女屍上에加火

## 昌信洞火災의悲劇

이십이일 새벽네시쯤 동대문밧 창신동복차교(伏車橋) 엽헤 싸어두엇든 집단(藁草)에서 돌연히 불이나서일대소동을 일으켜 동민이총출동하여 진화에노력한결과 약일시간후에진화하엿는데 여긔에는뜻안인 십이세가량되여보이는 계집애시체가 발견되엿다 이제이내용을 조사한결과 넘우도쓰라린 인생비극이 잠재하여잇슴을 발견하엿스니 그계집애는 원래포천군소흘면 직동리(抱川郡蘇屹面直洞里)리모(李某)의장녀리룡순(李龍順)(一二)으로집안이가난하여 남의집에서어린애를보다가 수일전 병이드럿슴으로 자긔어머니가다리고가서 모처에서 병치료를하다가 다시작일오후두시동대문부인병원으로 데리고갓섯스나 마츰밤이되여 문이잠것슴으로 다리고 나오다가 그만 숭인동 복차교부근에와서 절명됨으로 집단속에누여두고 등불을 하나어더서달고 밤을새우는중 이등불에서불이나서 그만죽은 시체가애처럽게타버렷다한다

# 新義州拳銃青年은 桑原이란日本青年

## 蘇家屯에서被逮

【新義州支局電報】 작이십일일오전 신의주세관(新義州稅關)에침입하엿든 복면한 권총청년 사건은소관신의주경찰서에서 뒤를 추격하야 범인체포에 전력을 다한결과안봉선(安奉線)소가둔(蘇家屯)에서 신의주서원에게 체포되엿다 범인은 전자에신의주 동세관에 급사(給仕)로잇든일본인상원직지(桑原直志)(一九)라는일본청년이며 그가가젓든 권총은동신의주역보선구(保線區)내의 대산(大山)이란사람의것인것이판명되엿다한다

소는경성가회동(京城嘉會洞一七〇의二千日舍)이라는데자방에서만은두고가잇기를기두른다 하며괴한은래년일오월일外지라고한다

# 面目一新하는 塔洞公園

## 京城府에移管되어 兒童遊園地로

경성부가 총독부로부터 양여를바드려든파코다공원(塔洞公園)은수년전마야부윤(馬野府尹)시대부터 로력중이든터인데 금번리사회과장(李社會課長)의로력으로 금이십일는 완전히총독부로부터부에이관수속(移管手續)이완료되여부유지(府有地)로되게되엿다 그리하야 부에서는이것을아동유원지(兒童遊園地)로만들기위하여예산이천이백원을계상하고 사정이 못나는대로곳공사에 착수하리라한다 탑동공원은 북부의공원지로서 유일하든것인데 룸펜군,천창 이들만의 출몰지로만되든것이 금번이와갓치 면목을 일신하게되는것은크게깃버할일이라한다

# 歲暮風景 (二)

## 暮天朔風到骨時 典舖門前哀乞群

### 여기도大小資本이對立 날로느는洋屋집

『오원만줍시오!』

『그러케는못줍니다』

『그전에도 오원은바더갓는데요』

『그래도지금은 안됨니다!』

낫겟시계(時計)한개를꺼내들고선 얼골이 해슥한칠십년가나히 동동보배택이 전당포주인압헤서 한참동안을 졸라대고잇다 그러나 주인은여전히버티고잇고 얼골이 햇슥한젊은사나히는 그대로 졸라댄다그래도 주인은묵묵히 안저잇다 그러다가돌연이

『그럼 사원오십전만 가져갑쇼……』

하고 동동보주인이 선심이나쓰는듯이 쓸쓸히내니 이사나히는 더졸라댈념도가 업다는듯이 힘업는어조로 『그럼줍시오』하고 낫켤을달린시계를섭섭한 표정으로 주인에게밧치고간다

또그뒤를이어네명의젊은이들은이들이보작이에의복을차서들고오는이구루마에가구(家具)를 싯고오는이어중이떠중이들이 연해들어선다 이리하야그들은이전당포에서어든몃푼돈을가지고 다각각 그날의곤궁한살림사리를꾸며가고잇는것이다 그리하야 서울장안에이백삼십개소나되는전당포는나날이 큰돌집으로 번창해가고이전당포에고리(高利)를뺏앗기는빈민들은나날이쓸어져가는것이니전당포와빈민과의관계가될대로깁흔인연을가지고잇는것가트면서도이대립된두갈내의 생활은 흥망과성쇠의분수령을짓고 잇는 것이 사실이나

◇幼光妙音등지고 典當舖門을차저◇

이해도저물엇다! 음산한 바람이쓸쓸히하늘두터워진구름장을 이리몰고 저리몰고다니는사이 겨울날쩌른햇발은 어느듯서편에가울어이해도저물러가고한다! 이해도 저물거니와오늘해도저물어자짓빗구름은여위고힘업는겨울해ㅅ발을고요히포옹하면서저물어가는대경성의 거리를 빗최고잇슬쌔벌서눈치빠른 상인들의 세모대매출의『네온싸인』의반작이는 전광은 고객을끄는노래가락소리와 함께 이쓸쓸한장안에환광(幻光)과묘음(妙音)으로소연한음향을써내고잇다

이환광과묘음을 따라 들리는 간알픈녀자들의 명랑한우숨소리는 날카로운 겨울바람을타고 이리날고 저리날고하는쌔에 전당포문을 무겁게나오는 늙은이하나 젊은안낙네들! 그들은 들어갈쌔와 마찬가지로보작이를그대로가지고나오는것이다!그들은왜그러케 무거운거름으로 전당포를 나오고잇는것인가! 가엽시도 그들의전당물은 전당잡을만한 가치가업다하여 전당포주인에게 퇴ㅅ자를 맛고서수운에 어린얼골로 무거운발길을 실음업시 옴기는것이다

벌을 보작이에싸가지고 벌서전당포를 네곳재나 차젓것만은 아모곳에서나 전당잡을수가업다하여 퇴각을맛고 도라가는 이늙은이와 안악네들! 그들의집안에는 병든 남편과

◇瘦容에어린愁雲 歲暮의탓이던가◇

저녁쒸니가 업서 입응옷며 젓못먹는어린애가엄마의돌옹오기를기다리고잇다!그러나돈으로 밧굴것을 밧구지못햇스니엇지집엔들어가라하고쓸쓸한표정이그들의여위인얼골에떠오르는것을볼쌔—이 저무는해야무슨죄가잇스랴만이것도세모의허물이안일가하고저주도하고십허지는것이다

◇典當잡힌돈에도 用途는가지가지◇

그러나 전당포에는 이러한비참한일만이 아니오 호화로운생활에서 나오는 전당철학이잇는것이니 부자집에서 나오는 금시계 금반지 보석반지『피아노』등등이 잇다 이부호계급에게는 항상주머니에 돈이잇는것이아니다 그리하여그들이 돈이썰어지는날에는잇는대로 들고나오는 것이오더군다나 축첩(蓄妾)생활하는 가정에서는살림을 갈팡질팡하는터임으로 이귀중한 보물이 전당포 창고(倉庫)속에써써로류치(留置)를당하는것이다 이들이가져가는돈!그것은 그어데다가쓰는가 쌀을사오는것도 안이오 반찬갑을물어주는것도 아니다 다만그들이 향락을위하여 백화점에 물건을사러가고 료리집으로놀러가고온천여행을가는유흥비에쓰는것이다

◇大資本에威脅에 썰고잇는小資本◇

도시와 인연을 끈을수업는이전당포—이전당포도이즈음에와서는 점차 자본주의화하여간다 그리하여 대자본의진출은소자본을위협한다소자본의전당포!대자본의전당포!이것의비교는 넘우도 차이가심하다 컴컴한속에 낫은등도못켜는 소자본 전당포가잇는반면에 삼층양옥에 휘황찬란한 수백촉전광이 눈을부시고놉다란창고가 큰긔세를 부리는듯이 하늘놉히소스고잇는 대자본전당포가잇다 그리고경성부서부에두개가잇다이리하여부영공익질옥(公益質屋)이동경성의사십반부민을상대로한전당포는이백삼십이개의전당포의다이백삼십이개소나되던처는조회서나날이번창해간다그들이번창하는반면에는또한슬어져가는빈민들이잇는것을엇지하랴 그러나 세월은간다음울하고 다단하든 이해도간다찬바람치는 백설광야에 봄소식오는것이천리의원측이라면가난에 헐벗고 전당포출입에슬어저가는 가난한 이들에게도 어느쌔든지 광명이잇스리라고 누가단언하랴 (만화는늘어가는 양옥집전당포와문전애걸하는빈민)

# 東氷庫에矯風會

시외동빙고(東氷庫)에서는동리에 교양긔관이업슴을 유감으로생각하든바 지난 십이월이십일에 교풍회를조직하얏다하며 실행방침으로칠팔가지나되나위선실행할것은 다음과갓다한다

一、早婚禁止 賭博禁止 一、飮酒禁止

一、色衣獎勵

# 糸魚川大火 五百戶燒失

【糸魚川二十一日發電】 긔보 신석현사어천(新潟縣糸魚川)에화는 오백호를 소실하고이십일일오전아홉시반진화되얏는데사상자는업는모양이라한다 또철도공보(鐵道公報)에의하면사어천화재로열차가 불통되엿섯스나 이십일일 오전아홉시십분부터운전을개시하얏다 한다

# 間島暴動事件 今月中豫審終結

## 四百名被告併合審理

경성지방법원예심계속(繫屬)중의 사상사건중에서 간도공산당(間島共產黨)의 관계자 배동건(裵東健)주현갑(周現甲)사건을필두로 간도사건은 루차보도한바와가치병합심리(併合審理)하야 심리를진행중인바 이제최종심문도끗나고 서류를 진행중인바 느저도 금월이십팔일경에 예심결정을 보리라하며 병합한 간도사건은 관계피고가 사백이명에달하야 조선에서는 처음보는대사건인동시에세계에서도사상사건으로 사백명을 동일사건으로취급한기록은드물일이라한다

▲雜誌『大衆』發刊延期

오래전부터 발간된다고 전하야오든 월간잡지대중은 그동안신년일월호에 창간호를 내려고준비하여왓스나 부득이한 사정으로인하야 래년이월호를 창간호로서 발간하겟다 고한다 그사무

# 金桂林李載裕兩氏 昨日滿期出獄

## 數日休養後故鄉에

제사차공산당(第四次共產黨)사건에관련되어 서대문형무소(西大門刑務所)에서복역중이든김계림(金桂林)(三二)과리재유(李載裕)(二〇)량씨는작이십일일아침에만기출옥하엿는데김계림씨는시내경일려관(京一旅館)에리재유씨는시내련건동(蓮建洞)삼십오번지에 류숙하고잇는중 수일휴양하고각각고향으로도라가리라 한다

# 解黨派一派의 檢事求刑

【東京電】 일본공산당해당파의일파에대한치안유지법위반사건은동경지방재판소궁성재판장(宮城裁判長)주심으로심리중이든바이십일일오후한시립회검사로부터다음과가튼구형이잇섯다

▲懲役四年 南喜一 門屋博 木入虎太郎 ▲懲役三年 北浦千太郎 荒畑勝三

# 福淸海에 『早蕨』漂流說

【臺北廿日發電】 복주거류민회서긔고교선길(福州居留民會書記高橋仙吉)씨로부터이십일대북시표정소원강(臺北市表町小園江)에게 복주남방복청해중(福州南方福淸海中)에조궐인듯한선체가 표류하고잇다는 보도가잇서 센세이손을이르키고잇다

# 平壤金密輸犯 檢事局에送致

## 密輸金額이四萬圓

【平壤支局電話】평양금괴밀수사건(平壤金塊密輸事件)의관계자김리섭(金利涉)외륙명은검거이래 평양경찰서에서 취조를거듭하든중 취조가작일 일단락되엿슴으로 김리섭외륙인은 구속(拘束)으로미체포(未逮捕)오인은 서류만으로 금일오전평양지방법원 검사국으로 송치하엿다는데 밀수한금(金)이 사만원가량이며몰수(沒收)한금이 칠백삼십삼목, 이가격이일만원가량이라한다

# 京城府內의 傳染病患者

## 比昨年二倍의增加 一月以來의統計

년년히 겨울이되면 전염병이 만히류행되는 경향인데 십이월일일부터 이십일까지 경성부내에서 발생된전염병자는 백오명이다 그중장질부사가 사십명이란 놀라운수자를 비롯하여성홍렬(猩紅熱)이그다음으로삼십명지후데리아가 십팔명 로막염이아홉명 발진지후스가두명 두창이두명 파라지후스가 두명적리(赤痢)가두명이다 이제일월래십이월 이십일까지의 총계를 보면 삼천사백오십 사명인데작년동긔환자 일천팔백 칠십륙명에비하면 일천오백 칠십팔명이 증가되엿슴으로 그중 천연두와장질부사가 더격증되엿는데 이는 부민위생상 중대문제라한다 이저년도별로보면

| 病名 | 今年 | 昨年 | 增減 |
|---|---|---|---|
| 赤痢 | 九三 | 三九 | 五四 |
| 腸窒扶斯 | 一、〇五九 | 八〇八 | 二五一 |
| 파라지후스 | 一五七 | 一三一 | 二六 |
| 痘瘡 | 二七三 | 四八 | 二二五 |
| 發疹지후스 | 三五 | 六八 | △三三 |
| 猩紅熱 | 四三〇 | 四二九 | 一 |
| 지후데리아 | 一六〇 | 一三五 | 二五 |
| 腦膜炎 | 一七 | 一八 | △一 |
| 計 | 三、四五四 | 一、八七六 | 一、五七八 |

(△는減)

# 解消된『新幹會』 看板마자撤去

## 社會實情調查所에 文書類一切移管

한참동안『조선민족의 모든힘을 신간회로!』라는 슬로—간밋헤서 전민족적 협동전선단체로 내려오든 신간회는 작년오월대회에서 해소가결을 짓고말엇슴은 세인이널리아는 사실이거니와 이해소를가결한 그본부는그냥 빈간판과채욱채욱재인 문서류만남어잇든것을일전원산으로부터상경한그해소집행위원장강기덕(解消執行委員長康基德)씨와의론한신간회경성지회해소집행위원장정희찬(鄭喜燦)씨등은 그본부와지회문서류일체를시내가회동에잇는 사회실정조사소(社會實情調查所)에로이관(移管)케하엿다 한다 조선운동사상(朝鮮運動史上)에잇서서 적지안케중요한 문서가이럿케처리된데대하야그각관계인들에게 말을드르면 다음과갓다

### 解消事務處理

#### 解消委員長 鄭喜燦氏談

신간회가 해소 되엿다는것은 틀림업는 조선로동자및 가난한농민 대중의 한층리익이지마는그뒤의 해소활동이 충실이 진행되지못한것은참유감으로 생각합니다 그러나 해소는우리신간회가 이러커러 함을기대리지안코 대중의 힘그대로 집행되고 또되면서 잇다고봄니다 이러함에 잇서서 그칠치문서류등을 그냥담어두기만 할것이아니라 적당히 처결해버리는것이『해소』를위해서의한도음이라고 봄니다 그런데는그를 사회실정조사소로 넘기는것이 정당하다고 이야기가된것입니다 이로서부족은 하나마『해소』사무처리에의한종단을지엇다고봅니다

### 保管은當然

#### 解消前委員長 金炳魯氏談

책임을면한나로서무슨다른의견이야할것이잇겟습니까만은 신간회문서류라면조선정치운동에 잇서서 한중요한것이니 만치 이와갓치되엿슴진대『조사소』와갓흔책임잇는 집단에서 보관하는것이당연하다고생각합니다

### 保管뿐아니라 活用

#### 社會實情調查所 金秋星氏談

신간회본부및 그경성지회의 문서류란엇잿든 조선정치운동에잇서서 한력사적 중요자료(歷史的重要資料)인만큼저의들로서귀중히보관할것임니다 그러나그것을그냥 품으로만 책안에 넉커노코보관만하여갈것이안인것은물론입니다 우리는그를 어데까지든지대중적활동에의한 산자료로서 보려고합니다 우리는이러한 긔회에신간회 모든지회에서까지그문서류등을저의들의손에보내주섯스면하고바람니다

# 네거리

▲세상을경동식힌 간도폭동의대사건은 금월내로 경성법원에서 예심종결이 되리라는데▲사건의 내용으로나 피고수효로나 조선범죄사상의 신긔록이라고▲함흥농조도신긔록 조선범죄사는 신긔록천지▲그중에도간도사건은 피고의수효가 엇더케만흔지 조선의대법정 경성법원으로도한번에 수용할수가업서▲새로히대법정 건축을의론한다고

# 天氣豫報

## 晴一時曇

고긔압은북중국으로부터조선에 미치고일본본방방면의긔압은낫고 중부는흐리며그타는천긔가조타 긔온은어제아츰보다좀놉하젓는데명일도천긔는조코치울것이다

昨日氣溫 最高 一度五分 最低 零下九度二分

# 金再禁止一年間 內外經濟界回顧(一)
## 非常時局과紙幣洪水
李時琓

**緖言**

一九二九年秋期에 米國은農產物市勢暴落을原因으로 經濟界의株式恐慌을 이르키엿고이株式恐慌은다시世界恐慌에까지急激한進展을 보이게되엿다이의三年을지난올해에와서도 이恐慌의威勢은 그阻止를바틀모르고 資本主義經濟機構로하여금發展의途程을 蹂躪하고잇섯스니 表面的으로는昨年의金飢饉騷動과다투어 나아오든關稅戰의宣布에比하야 多少安賭의曙光을보이는듯하얏스나 面內에잇서서는 보다더甚한經濟的鎖國戰을演出하얏섯다이제內外經濟界가맘아나아온지난一年間의槪要를說去하되單純한啓示的說明에그치일것을말하야둔다

**一、世界經濟**

前言과갓치 世界의不況은 발서四年이라는時日을經過하게되얏다 昨年에至世界를휩사든信用의危機는今年上半期에와서弗의王國亞米利加의金流出騷亂을最後로 로!잔누會議의成功을契機해서 幾分의緩和를보게되얏다 對獨賠償問題라는것은資本主義獨逸로하여곰更生의길을杜絕식히려는것이所謂戰사이유條約의根本精神이엿고이것을貫徹하기爲하야結成된戰勝諸國의聯合陣은 結局自家經濟의破綻을吊鐘하게되얏다 그래서本年六月에瑞西로ー잔누에서開催한賠償會議는賠償金一千百七億馬克이라는天文學的數字를消滅해바리고所謂歐洲復興이라는名目下에서 資金三十億馬克을提供하기로豫想키도 어려운大讓步를斷行하게되얏스니 世界經濟界에一大衝動을주엇슬것도 事實일것이다 이것을빌미로國際金融市場은 幾分의緩慢性을보이면서 資本市場에顯著한影響을주게되야 公社債市場에對한投資의活動은 原料品市場에好影響을주엇고 株式市場의活況外지보게되얏스나 그後國際商品의低落、米國大統領의選擧、戰債問題의 再燃으로 各部門에 反動狀態을 演出하게 되얏다 一面國內的으로는 金利의 低下物價의騰貴 生產에對한活動도 八月以後로는多少의活氣를띄이는듯 하얏스니이는勿論季節的關係도 업는바는아니엿스나 前記의諸要素가만흔原因을짓게된것도事實이다 그러나 賠償問題와못지안한戰債問題의暗礁狀으로서 다시歐米財界는 不安에서不安그대로을해를보내게되얏다

**低金利時代의出現**

二月十八日英蘭銀行의 金利引下를導火線으로 公定金利引下가世界的傾向으로되얏다 英國의死藏通貨의還流에依하야 遊資의潤澤과共히 異常한低金利時代를演出하게되얏스니 이제各國中央銀行의年初年末의金利를 比較해보면다음과가튼現狀을내이엿다

| 國名 | 年初 | 年末 |
|---|---|---|
| 米國 | 三、五〇% | 二、五〇% |
| 英國 | 六、〇〇 | 二、〇〇 |
| 佛國 | 二、五〇 | 二、五〇 |
| 獨逸 | 七、〇〇 | 四、〇〇 |
| 和蘭 | 三、〇〇 | 二、五〇 |
| 伊太利 | 七、〇〇 | 五、〇〇 |

으로이는勿論 金融市場의緩慢에依한表現인同時下半期에入하야 證券市場의活況을演出하얏고 이證券市場의好轉에서英佛兩國은 大規模의低利借替事業의完成을보게되엿다

**物價의反落과貿易의萎縮**

數年內로低落의길만거러오든各國의物價는 下半期에入하면서證券市場의好勢를따라上昇運動에로轉向을보게되얏다 그中가장顯著한騰貴를보게된것은生絲棉花、皮革、銅、錫、고무、砂糖、珈琲等이니이는賠償問題가姑息的安定이나마보게된것과前記證券市場의好勢가빌미로된것이나이는一時的心理反應에 不過하게되고各國의 物價指數로본다면一年을두고低落의길만如前히取하게되얏다 卽

| | 米國 | 英國 | 佛國 | 獨逸 |
|---|---|---|---|---|
| 一月 | [illegible] | [illegible] | [illegible] | 100.0 |
| 五月 | [illegible] | [illegible] | [illegible] | [illegible] |
| 六月 | [illegible] | [illegible] | [illegible] | [illegible] |
| 九月 | [illegible] | [illegible] | [illegible] | [illegible] |
| 十一 | [illegible] | [illegible] | [illegible] | [illegible] |

이고各國의貿易도一月에比하면모도가萎縮狀만演出하얏다이제前記各國의 貿易狀態를다시數字的으로보면—卽

| | 米國 百萬弗 | 英國 百萬磅 | 佛國 百萬法 | 獨逸 百萬馬克 |
|---|---|---|---|---|
| 一月 | [illegible] | [illegible] | [illegible] | [illegible] |
| 四月 | [illegible] | [illegible] | [illegible] | [illegible] |
| 七月 | [illegible] | [illegible] | [illegible] | [illegible] |
| 八月 | [illegible] | [illegible] | [illegible] | [illegible] |
| 九月 | [illegible] | [illegible] | [illegible] | [illegible] |
| 十月 | [illegible] | [illegible] | [illegible] | [illegible] |

이니 이數字에依하야는一年을두고작구減少만내이엿고 昨年에比하야는 平均四割의減退를보게되얏다 如斯한國際貿易의萎縮은關稅의引上·輸入의禁止輸入의許可制 輸入割當制等의各種의輸入制限制度가 오타와會議를導火線으로 더욱熾烈의度를極하게됨으로써이며ー이關稅障壁도그대로 해를넘기는樣相이다

# 委員會에서討議된 朝鮮米管理問題
## 朝鮮을一管理地區로看做 管外移出制限하자

【東京二十一日電】農林省에서 幹事案으로서 米穀統制調査會特別委員會에提出한新統制案中가장問題로된것은 台灣米와朝鮮米의管理問題인데此에對하야 二十、二十一兩日의委員會서도 相當히意見의開陳이잇섯는데 新統制案에잇서서는 米穀의管外移出制限에當해서는 朝鮮과臺灣은日本道府縣과同樣으로 一管理地區로看做함

이라는規定에依하야從來의買上制에 一種의管理制를加味하야잇다此는植民地米의 移入管理에對한 從來의朝鮮、臺灣의反對를緩和하는意味로從來의 差別待遇에對한캄후라쥬(假飾策)로본다그러나植民地米더욱이鮮米移入管理는日本에在한米穀의管外移出과다른것으로植民地米를律함에 同一趣旨로써하는時는其運用上에遼算을生할것으로본다 此에對하야 拓務省及植民地側의意向에 重大한注目을쓰을고잇다

# 朝鮮米까지價格을 公定함은不必要
## 小委員會의主要問答

【東京二十一日電】米穀統制調査會特別委員會小委員會는二十一日午前九時半부터農相官邸에서開催하고前日에繼續하야幹事案에對하야審議를거듭하고次回는二十五六兩日에開催키로決定後零時半에散會하얏는바主要한問答은左와如하다

問 最高價格을定하는것은如何?

答 最低價格을設한以上最高價格을設하는것은至當하다恒久的의利益을保障하는것이農民에對하야利益이다

問 價格公定은日本米만에限하는가

答 日本米의價格公定이되면朝鮮米도自然一定한差額으로決하게되겟슴으로朝鮮米까지價格公定을할必要는無하다

# 差別待遇안코 管理할方針
## 拓務省과朝鮮當局 態度如何注目

【東京電】二十一日의米穀統制調査會小委員會는主로米價公定의條項에對하야審議하얏는때公定價格은日本米만으로定하면朝鮮米는一定한格差로써自然決定하는故로其必要업다는政府의意向인模樣이다 又政府는其試案中가장問題되는臺灣米와朝鮮米의移出管理는臺灣及朝鮮을日本의道、府、縣과同一管理區로見做함에依하야巧妙히朝鮮側의要望을들어差別的待遇를改하고且管理를하고저하는方針은明瞭하게되고잇다拓務省과朝鮮의態度는注目되다

# 小委員會 審議續行 二十五、六日

米穀統制調査委員會小委員會는委員의意見이各各一致치안음으로二十五、六日兩日審議를續行하가로되엿다 따라서今井田政務總監은會議終了될에까지滯京할것이다

# 農林省係員渡來 米買上受渡로

農林省의朝鮮米買上受渡事務에 關하야農林省에서 囑及技手八名이 二十一日夜入京하얏는데二十一日木浦、仁川、群山으로出發하얏다

# 買上注意

政府의朝鮮米第二回買上申込受付는來二十六日에保證金受付二十七日에申込受付로決定發表되엿는데第一回買上結果從來生產者及商人間에念慮되어잇든申込其他手續이極히簡單容易한것이諒解되어此第一回經驗에依하야第二回買上에對한應募者는相當增加할것으로期待되는데第二回買上方法中第一回에比하야가장다른點으로써또는가장重要한點은

一、賣却應募者는十二月二十六日에반드시保證金의拂込을할일

二、二十六日에保證金을拂込하고서二十七日에賣却申込을할일

인데萬若右手續을그릇하야二十六日에保證金의拂込을하지안코서二十七日에賣却申込을하드라도無效로되는것임으로保證金은반드시二十六日에日銀代理店에拂込을하지안으면아니된다

# 新聞에揭載된 幹事案의內容
## 原案과相違된것이라고 湯村農務課長電報

渡東中인湯村農務課長으로부터總督府에의電報에依하면二十一日東京各新聞에揭載된米穀統制에關한農林省幹事案이라는것은全然原案과相違한것이라고通知가왓나 又今井田總監은委員會의形勢를보고서臨任할豫定인데그時期는年末로될模樣이다

# 米穀統制案 自然的解消?
## 景氣堅實히恢復? ◇宇垣總督談

宇垣總督은二十日午前十一時半記者團과會見하고左와如히말하얏다

米穀統制問題는年內에는解決되기어렵겟다이問題도越年할에依하야米의價格은비싸게되어自然解消되지안흘가생각된다朝鮮、日本이다多少景氣가조케된模樣이다 어면專門家가들이는堅實히景氣가恢復되고잇다고항으로크게期待하고잇다

# 日本의產金 米國에現送
## 一千三百五十萬圓 總計七千三百萬圓

【東京二十二日電】政府는近日中買上한日本產金一千三百五十萬圓을米國에現送키로決定하얏다이것은再禁止後第七回現送으로지금까지의總計는七千三百六十二萬圓이다

# 鮮銀券去益增發
## 一億三千萬圓突破 米資歲末資金出廻로

二十二日에發行된鮮銀券發行高는一億三千百十萬一千餘圓으로前日보나三百四十五萬三千餘圓의增發을보아드되어一億三千萬圓臺에올낫는데米資歲末資金出廻가主要原因이다

# 今期中各銀行 業績이好轉
## 從來의缺損을補充

各銀行今期業績은米價의昂騰과「인훌레순」에因한諸物價의昂騰으로所持公債有價證券의値上에依하야顯著히好轉하고 預金利下(利下効果는來期에出現함)에압서分引下된貸出金利低下의損失을補充하고도餘裕가잇다고觀測된다卽朝鮮內銀行貸出은不動產이그八割을占하야잇서서米價及諸商品騰貴에依한貸出의增加가比較的僅少하나이때문에元利金의返濟가極히良好하얏고就中甲種銀行은一流의客을가지고잇는만콤乙種銀行보다도業績이良好하얏다特히所持有價證券의昂騰에依하야內容이顯著히好轉된터로從來의業績不良을補充하면增配等의議論이압는듯하다

# 株式
## 新關門突破後 俄然反動暴落
### 白熱買氣幾分挫折

市勢와商況 【二十二日】

**前場** 昨日後場에東新이二百十九圓五十錢에까지올라갓다가九圓丁大引이엇고大新도百二十圓丁에暴騰되엇다가百十九圓五十錢大引이엇스며朝取六十五圓丁朝新四十一圓丁에反落되엇다가四十四圓丁에反撥되어四十三圓十錢에大引되엇든뒤를이어今前場은米棉四十錢低米日爲替二十一弗三十七仙二分一로小高이나買氣不絕하야又復諸株一齊暴騰되어大關門을또突破하는活況이엇다가反動暴落이엇스니卽▲東新은二百二十圓關門을왜트려二百二十一圓九十錢에二圓九十錢高寄後二十三圓丁에外지올느고二百十五圓六十錢에暴落大引▲大新도百二十圓丁에一圓五十錢高寄後三圓五十錢에外지올나갓다가百十六圓五十錢에急崩落大引▲朝取六十五圓五十錢에五十錢高寄後五圓丁을低價로六圓丁大引▲朝新四十五圓十錢에二圓高寄後五圓六十錢을高價로三圓丁에떠러젓다가三圓八十錢大引▲拓新十四圓四十錢에四十錢高寄後三圓八十錢大引▲安取十圓三十錢寄後十一圓丁이잇고十圓五十錢大引

**後場** 後場은前場大波瀾의뒤를이어東新이二百十五圓五十錢에十錢低寄大新百十六圓二十錢에三十錢低寄朝新四十三圓十錢에七十錢低寄拓新十四圓丁에寄後三時頃外지는鑛散步調이고立會中이다

### 上市勢龜裂? 單純한下押?

國內的으로「인훌레순」時代에入하야明春低金利를내다보고株價向上을豫信하는群衆의總買가威力을發揮하야買方獨舞臺로賣方은屛息케하고逐日新高價에新高價로氣泡도騰勝하며國際聯盟總會가明年으로넘어갓다하야이것을樂觀하며戰債問題紛糾도米國財界가不良하야「스톡」株暴落이나이것도도라보지안코서今前場에는東新二百二十圓大關門大新百二十圓關門을突破하얏섯다그러다가突然反動이나와서東

### 朝新의宣傳戰 代引九千餘枚

朝新의買本據에對하야서는처음發動은全南某富豪가進出함에잇섯스나그와同時에別派觀하야서는大原現物店의買本據에對하야前滿鐵盛히宣傳戰이演出되어前滿鐵裁山本條太郎氏가五萬株를買占하고저하다가二萬株밧게사지못하얏다는等說이傳하며東京側에서實株萬株를가져간것만은事實인모양으로그어느것을莫論하고東新等에比하야思惑키쉬운朝新에對하야明春큰市勢를豫想하고有力者等의買思惑이猛烈한것만은否認치못할것으로業績良化와共히朝新百圓說外지高唱하는等그追伴을免치못할것인바朝新의今後趨移如何로朝新도亦是興味百%이다、그런데取組는二萬三千二百九十株로膨脹되엇고前日三千八百枚로激減되엇던代引은今日에九千六百三十枚로約三倍의激增을告하야實株의壓迫이컷스며前場引際東新大新等의反動暴落으로보아日本株界에큰反動이온다면朝新은어찌될가? 東新等이다시오른면朝新도이에追伴케될것임으로東新等日本株動向이注目되엇다

### 紐育株式鈍調

【紐育廿一日電】本日의紐育株式市場에서는鐵道株가軟弱하야젓슴으로一般으로不安定하게되어鈍調로「스틸」八分之一高인廿七弗八分之三、아나콘다四分之一低인六弗四分之一이엇다

### 算定代引日步

| 株名 | 算定 | 日步 | 代引 | 取組 |
|---|---|---|---|---|
| 朝取 | [illegible] | [illegible] | [illegible] | [illegible] |
| 朝新 | [illegible] | [illegible] | [illegible] | [illegible] |
| 滿鐵新 | [illegible] | [illegible] | [illegible] | [illegible] |
| 大新 | [illegible] | [illegible] | [illegible] | [illegible] |
| 鐘紡 | [illegible] | [illegible] | [illegible] | [illegible] |
| 安取 | 一〇、〇〇 | [illegible] | [illegible] | [illegible] |
| 東電新 | [illegible] | [illegible] | [illegible] | [illegible] |
| 鮮新 | [illegible] | [illegible] | [illegible] | [illegible] |
| 拓新 | [illegible] | [illegible] | [illegible] | [illegible] |
| 東新 | 二九、〇〇 | [illegible] | [illegible] | [illegible] |

### 主要株取組高

◇朝新(賣方) 櫻井三〇〇白井五二〇〇賀二〇七〇企業四〇總泰一〇〇〇山口五五〇京證五〇〇松山五〇〇古野七〇〇〇立山一七〇〇白樂二〇〇

(買方) 櫻井五〇〇白井六一一〇賀四九六總泰二四〇〇山口一四〇〇京證一一三〇成清七七〇松山一一二八〇古野二〇〇田邊八四〇立山七三〇白樂一四〇

◇大新(賣方) 白井三〇企業二〇總泰一〇〇京證一二〇成清二〇松山五〇古野五〇田邊一〇立山五〇

(買方) 櫻井五八〇白井五三〇總泰二一〇山口一六〇京證一〇〇松山二四〇古野三二〇立山二〇

◇東新(賣方) 白井一〇〇〇山口六四〇京證六八〇成清一〇〇田邊六〇立山一〇〇

(買方) 櫻井一〇〇〇白井九一〇企業二〇總泰五五〇山口七七〇成清一〇〇松山七〇古野四八〇立山一〇〇

### 株界六感

◇東新二百二十圓大新百二十圓의큰關門을前場에突破한市勢가大引에는七圓幅의大暴落「마바라」혼쌔질관

◇年內에너무뛰엇스니來春에는도리어市勢가풀너나지안을가하는「조심」派에對하에「來年에는큰市勢가잇다여간을낫다기로서니爲替二十弗로評價한市勢는아즉도다나오지안엇다」고强氣는大言壯談

◇今前場引際暴落을大關門突破後의利食押으로보고押目을買하라기쓰고反動來를主張코저는아니한다

◇元來年末은新春期待로容易히떠러지기어려워掉尾一振이意外로또클지모르나 그것은常識派의分野는아니다

◇설령掉尾一振이잇다치드래도不遠開現在市勢以下로떠러지기도하리라고보는것이常識論이다

◇虎穴에入치안으면虎兒를得할수업다하야一年의危險을不拘하고買하야볼사람은買하라

◇그러나今春金再禁直後의暴騰을一期戰으로보고最近의暴騰을二期戰으로보아二期戰이終了된것으로보고强力을넘기어가시고新春을迎할도意味深長치안흘가?(雨聽)

# 期米 頭重伸惱

**前場** 昨日後場阪地二十六圓〇八錢止와共히當市場은今朝에入하야阪地初付二十三圓六十四錢에場을止한二十六圓三十八錢인三十丁突高를據하고二十三圓八十錢인十五丁高로場을始한後阪地二十錢臺로反落임에도買氣依然不絕하야八十七錢으로跳返하엿다가阪地九錢으로反落止場함을伸하야六十五錢에場을止하엿다

**後場** 後場은二十三圓六十五錢에同價始場後四節六十一錢을低價로六十九錢에頑强裡에止場하다

## 漸新高價出現 軟而非의形勢로

去十月의十八圓十錢을本年度의最低로하고其後寸退尺進의形勢로昨今에至하기外지五百七十丁의續騰을示한後일운더러年末整理時代에臨迫하엿슴으로반드시一反動落이잇슬가라하야利食賣物도多少現出하지아니하며從하야高價의警戒도업지아니한모양이나相場의그自體는依然强味를含有하야軟而非的形勢로間接으로는株式의續高를等閑視할수업게되고直接으로는政府의米買上과餘鬱을受하야漸新高價를示現하는光景이다果然財界의非情이通貨膨脹의政策을實現한後부터諸物價中무엇보다도株價의昂騰을促進하고米의그것은環境의良好를獲得한前途高의豫想으로農家가집짓賣惜하는데다가買上의强材가加味되어又一層賣惜態度를固執하는터임으로容易히暴落을許할이라고는謂키難하다實로買上그것보다도政府에서主張하여오든月別平均移出云云에自覺한農家도서政府의實行을咲치안코서地方金融機關의低利融資에依하야貯藏을하여두고月別不均移出을嚴하려하는計劃임으로集散市場의米價가떠러지라야떠러지지못할모양이다

## 低落을待하야 찬아리買進得策

大體相場이란萬人이모다買端하는때에天井을作하게되는것이며그反映으로는萬人이모다賣卽하는때에底入을내게되는것임으로昨今買入氣의全盛으로보아서天井을맨들듯도하나正米市場이나淸算市場을不問하고누구나高物價時代의到來를預期하고買方針을內持할뿐더러地方農家도相當한高價를見하기外에는絕對賣放치아니할形勢인만큼賣方의針을可謂農商兩界의統一的人氣임으로一時的現象과如히天井을作할가라고、謂키難하다

### 米豆餘話

◇昨今의市勢는一擧棒上의活氣를보이지못하고幾分伸惱의觀을呈한다天井?一時的呼吸?

◇此를天井이라고謂키難하거니와年內의又復昂騰을告한다고하기도亦難

◇그러나朝鮮米의第二次買上은第一次의失敗로前回以上의高價로買上하기가十居八九인今又復一高를見하기도非難之事

◇압흐로大納會外三日를隔하엿슴에도不拘하고買方의利食物이現出하지안음을보면買占한그대로越年할보양이야

◇硬派의遠大한方針이야一時春高를豫期할것이리라經濟大勢가本格的好調하는한금년鮮米三十圓說도不無할듯

◇何日間相場律로보아本年度春高價를上廻하고昭和五年度의天井을바라보게되엿스니押目買가得策?

# 木浦正租活況 新高値를示現

【木浦電】期近高로定期正米의强調를移하야年末接近과換金의必要를因하야木浦의正租賣裁은每日殺到하고잇는데一方正米는買進引合으로盛한바有하야二十二日朝에는雖町六圓十五錢으로新高値를示하고取引이極히旺盛하얏다

# 京城延

**前場** 前場은二十三圓六十五錢에二十六丁高로始場後反賣物이만허서二十三圓二十八錢에反落止場하얏다

**後場** 後場은二十三圓十五錢에六丁高로始場後二十九錢으로四十錢에强調止場하다

# 仁川運着穀物

| | 汽車便 | 船便 |
|---|---|---|
| 玄米 | [illegible] | [illegible] |
| 正租 | [illegible] | [illegible] |
| 大豆 | [illegible] | [illegible] |

仁川物產客主組合調查

# 各地正米

◇京城冷靜‖期米急高를보고서人氣熱狂의按配이엇스나期米의行惱과人氣幾分冷靜하야時勢는十錢高를唱하야(三)三等二十三圓十錢四等二十二圓九十錢이엇다

◇仁川一息‖今朝淸算高를移하야六十錢高氣配이엇스나日本側의全然買氣無하고極度의警戒人氣에捕捉되어잇슴으로結局十錢高位에落着하야(仁)三等二十三圓二十錢、四等二十二圓九十錢이엇다

◇釜山續騰‖出廻八千五百叺과期米의活況에賣物은影를潛하고日本側의買需要와地場의買進으로氣配三十錢續騰하야三等二十三圓八十錢四等二十三圓八十錢唱으로外外千五百七十一俵의賣買가잇섯다

◇群山弱含‖出廻二千二百叺、朝場의淸算高及株式等의好調子에十錢高唱이엿스나그뒤淸算도保合하고出廻는益益增加해오고賣物도추라함으로氣配五錢低를唱하야三等二十三圓十錢四等二十二圓七十錢이엇다

◇鎭南浦漸高‖日本期米의續騰과買需要의買進으로氣配十錢高로三等二十三圓四十錢、四等二十二圓七十錢唱이엇다

◇大邱上走‖出廻白米三千百四十二叺과요시음더무몰리지안흔關係上環境良好와淸算續騰을移하야氣配一氣로六十錢上廻하야三等二十三圓十錢四等二十二圓七十錢唱이엇다

◇木浦一段高‖出廻十一輛、期米高에引締하얏스나今朝는持米側의賣惜과小口買에手堅하고淸算側의手當買付도잇서서一般으로高하야三等二十三圓九十錢、四等二十二圓五十錢으로更히二十錢見進이엇다

# 市況表

## 株式 (二十二日)

### 朝取短期

| | 寄付 | 大引 | 高價 | 低價 |
|---|---|---|---|---|
| [illegible] | [illegible] | [illegible] | [illegible] | [illegible] |

### 朝取短期賣買高

| | |
|---|---|
| 合計 | [illegible] |

### 大阪短期

| | 寄付 | 大引 | 高價 | 低價 |
|---|---|---|---|---|
| [illegible] | [illegible] | [illegible] | [illegible] | [illegible] |

### 大阪長期

| | 寄付 | 前引 | 後寄 | 後引 |
|---|---|---|---|---|
| [illegible] | [illegible] | [illegible] | [illegible] | [illegible] |

### 東京短期

| | 寄付 | 大引 | 高價 | 低價 |
|---|---|---|---|---|
| [illegible] | [illegible] | [illegible] | [illegible] | [illegible] |

### 東京現株前場

| | | |
|---|---|---|
| [illegible] | [illegible] | [illegible] |

## 期米 (二十二日)

### 朝取期米

| | 寄付 | 高限 | 中限 | 低限 |
|---|---|---|---|---|
| [illegible] | [illegible] | [illegible] | [illegible] | [illegible] |

### 群山期米

| | 前場 | 後場 |
|---|---|---|
| [illegible] | [illegible] | [illegible] |

### 木浦期米

| | 前場 | 後場 |
|---|---|---|
| [illegible] | [illegible] | [illegible] |

### 鎭南浦期米

| | 前場 | 後場 |
|---|---|---|
| [illegible] | [illegible] | [illegible] |

### 大邱期米

| | 前場 | 後場 |
|---|---|---|
| [illegible] | [illegible] | [illegible] |

### 釜山期米

| | 前場 | 後場 |
|---|---|---|
| [illegible] | [illegible] | [illegible] |

### 大阪期米

| | 寄付 | 前引 |
|---|---|---|
| [illegible] | [illegible] | [illegible] |

### 東京期米

| | 寄付 | 前引 |
|---|---|---|
| [illegible] | [illegible] | [illegible] |

### 各地期米

| | 前寄 | 前引 |
|---|---|---|
| [illegible] | [illegible] | [illegible] |

### 朝取取組高

| | |
|---|---|
| [illegible] | [illegible] |

### 朝取各限倍合

| | 賣 | 買 | 高 |
|---|---|---|---|
| [illegible] | [illegible] | [illegible] | [illegible] |

### 延取

| | |
|---|---|
| [illegible] | [illegible] |

### 京城正米

| | |
|---|---|
| [illegible] | [illegible] |

### 仁川正米

| | |
|---|---|
| [illegible] | [illegible] |

### 大阪市中在米

| | |
|---|---|
| [illegible] | [illegible] |

### 大阪棉花

| | 前寄 | 前引 | 後寄 | 後引 |
|---|---|---|---|---|
| [illegible] | [illegible] | [illegible] | [illegible] | [illegible] |

### 大阪綿糸

| | 前寄 | 前引 | 後寄 | 後引 |
|---|---|---|---|---|
| [illegible] | [illegible] | [illegible] | [illegible] | [illegible] |

### 橫濱生糸

| | 前寄 | 前引 | 後寄 | 後引 |
|---|---|---|---|---|
| [illegible] | [illegible] | [illegible] | [illegible] | [illegible] |

### 大阪砂糖

| | 前寄 | 前引 | 後寄 | 後引 |
|---|---|---|---|---|
| [illegible] | [illegible] | [illegible] | [illegible] | [illegible] |

### 海外砂糖

| | |
|---|---|
| [illegible] | [illegible] |

### 朝鮮銀行券

| | |
|---|---|
| [illegible] | [illegible] |

### 日本銀行券

| | |
|---|---|
| [illegible] | [illegible] |

### 日本金利

| | |
|---|---|
| [illegible] | [illegible] |

### 海外經濟

| | |
|---|---|
| [illegible] | [illegible] |

### 對外爲替

| | |
|---|---|
| [illegible] | [illegible] |

### 京城手形交換

| | |
|---|---|
| [illegible] | [illegible] |

### 京城綿糸布市勢

| | |
|---|---|
| [illegible] | [illegible] |

### 滿洲各地商況

| | |
|---|---|
| [illegible] | [illegible] |

### 安取株

| | |
|---|---|
| [illegible] | [illegible] |